天津市軍事管制委員會報紙雜誌登記證新字第貳號
經中國人民郵政登記認爲第二類新聞紙類天津郵政管理局登記執照第叁壹號

進步日報

第九百九十九號
社址 天津羅斯福路二四一號
全國各地郵局均可訂閱
今天本報一大張半
售人民幣六百元不加郵費
電報掛號四一四四 郵政信箱一○○
總編室 22·4411 22·4432 政教組 22·4501 22·2247 財經組 2·4508 工業組 2·4023 社會服務組 2·4536 經理室 2·4190 廣告課 2·4099 印刷部 2·4020 電話訂報 2·5145
昨日印完時間六時四十七分

爲解決停戰談判第三項議程
我方提出七項原則建議
昨天會上我代表繼續駁斥美方荒謬無理要求

【新華社開城三日電】十二月三日上午的朝鮮停戰談判代表團大會上，我方代表繼續駁斥對方對於第三項議程所提出的無理建議與荒謬要求。我方代表嚴詞指出：朝鮮人民絕對不能容許任何人過問他們處理他們自己的防禦設備的神聖不可侵犯的權利。朝鮮人民也絕對不能容許對方自由出入朝鮮民主主義人民共和國的一切部分進行偵察。對方的這兩項荒謬建議，企圖公然破壞朝鮮民主主義人民共和國的主權，絕非一個軍事停戰協定所應涉及，亦絕非我方所能容忍。而對方所提出在停戰期間維持美軍的輪換和武器彈藥的補充，並在我方後方島嶼保留對方武裝部隊的荒謬主張，更祇能令人懷疑對方所提出的雙方不應自朝鮮境外運入武裝部隊與軍事裝備的建議，是否確是爲了保證軍事停戰的穩定。十二月三日下午朝中代表團根據了代表團大會七天以來雙方對於第三項議程的論點，對於我方原有的五項原則建議提出了兩項補充建議。我方代表指出：我方的七項原則建議是一個整體，各條之間互相關聯不可分割。我方的七項原則建議也包含了對方建議中的一切合理部分。第三項議程是否能够迅速達成協議，將完全決定於對方對於這七項原則建議的態度。

我方的七項原則建議全文如下：

（一）雙方一切武裝力量，包括陸、海、空軍的正規與非正規部隊與武裝人員，應自停戰協議簽字之日起，停止一切敵對行爲。

（二）雙方一切武裝力量應於停戰協議簽字後三天內，自非軍事地區撤出。

（三）雙方一切武裝力量應於停戰協議簽字後五天內，以軍事分界線爲界，自對方的後方和沿海島嶼及海面撤走，如逾期不撤，又無任何延期撤走的理由，則對方爲維持治安，對於此類武裝人員有權採取一切必要的行動。

（四）雙方一切武裝力量，均不得進入非軍事地區，亦不得對該地區進行任何武裝行動。

（五）雙方各指定同等數目的委員，組成停戰委員會，共同負責具體安排和監督除本項第六條所規定的監察範圍外的全部停戰協議的實施。

（六）爲保證軍事停戰的穩定以利雙方高一級的政治會議的進行，雙方應保證不從朝鮮境外以任何藉口進入任何軍事力量、武器和彈藥。

（七）爲監督第六條規定的嚴格實施，雙方同意邀請在朝鮮戰爭中的中立國家的代表，成立監察機構，負責到非軍事區以外的雙方同意的後方口岸，進行必要的視察，並向雙方停戰委員會提出關於視察結果的報告。

美方要求遠遠超過了軍事停戰範圍 獲致協議的一切困難均係美方造成
英「工人日報」記者評述第三項議程的分歧點

【新華社北京三日電】英國倫敦「工人日報」記者阿蘭·魏寧頓二日自板門店報道：週末又過去了，此地還沒有取得協議。但是，無論如何，現在已經判明了使第三項議程不能解決的四個主要的分歧點是什麼。這四點是：

（一）美方要求朝中方面的機場在停戰期間維持現狀。美方自己也曾承認，朝中方面在過去一段時間內已在北朝鮮新修了若干飛機場，並且承認這些飛機場是保護朝鮮人民和軍隊，供他們免受美國空軍濫炸的主要手段；但是，美方完全不顧他們自己所承認的事實，竟要求朝中方面停止修建機場的工作。南日將軍對他們說：「朝鮮人民在停戰期間一定要修復和加強他們的機場，以便阻止你方的進一步的濫炸，並保障我們武裝部隊的安全。」朝中方面認爲這個問題是內政問題，是朝鮮人民應有的保衛自己的不容爭辯的權利。

（二）美方爲了不可告人的目的而要求有自由出入朝鮮各地的權利。他們要求有進行空中攝影和偵察的權利。人民空軍現在已經使他們無法進行空中偵察了，所以他們很想要彌補這個缺陷。他們甚至要求取得在牽連到第三國的邊境上空進行空中偵察的權利以及在各種交通線上自由行動的權利。朝中方面希望進行限於保證執行停戰條款的監督。

（三）美方以維持目前軍隊的水平作幌子，要求有權派新軍隊來代替他們現有的疲憊的軍隊。他們希望抽調傷員、厭戰的士兵、破卡車，效能低下的飛機，而代之以新軍隊新卡車和最新式的噴氣飛機。他們躭心他們的軍隊士氣低落，因而希望維持他們的輪換制，運新軍隊來補充。爲什麼要這樣作呢？答覆也許是再打。朝中方面對這個問題的態度也是很清楚的。不准一名新的外國士兵進入朝鮮，雙方都是如此。最好當然是使一切外國軍隊都離開，至少不能讓新軍隊開進來。

（四）美方希望佔領雙方一致同意的分界線以北的島嶼，目的顯然是要造成不穩的停戰，朝中方面認爲分界線對陸海空軍都是有效的。他們說：根據第二項議程協議，對方的一切軍隊必須從朝中方面後方的島嶼撤退，以保證可靠的停戰。

這就是此刻在板門店的裝有玻璃窗的會議帳篷中爭辯的主要問題。這一切困難都是美方製造的。除了美方的無理要求以外，這項議程所必需的一切都已經取得協議。關於停止戰鬥的時間和辦法、成立委員會以監督停戰協議的執行、雙方軍隊撤離分界線和監督非軍事區——這一切雙方都已經取得協議。美方的要求遠遠超出軍事停戰範圍以外，並且引起了可疑的糾葛。如果美方放棄這種要求的話，這項議程在明天就可以取得協議。美方之所以提出這一切要求，爲的是想無限期地干涉朝鮮民主主義人民共和國的內政，並取得軍事利益，幹它的不可告人的勾當。

美英等國俘虜渴望停戰 都希望能回家過聖誕節

【新華社朝鮮前線三日電】本社前線記者報道：最近在臨津江右岸前線某地被俘的美英等國俘虜，一致要求美國將軍勿再阻撓談判，並渴望朝鮮戰爭在聖誕節前停止。這批俘虜是十一月十七日至二十四日在臨津江右岸高旺山一線作戰中被中國人民志願軍俘虜的，其中有美國人、英國人、加拿大人和新西蘭人。

美軍第三師的一個輕機槍射手說：「我要求在聖誕節前停止戰爭，好回家去過節。這不僅是我個人的希望，我們部隊中很多士兵也都是這樣想。在酷寒的冬天作戰，困難是愈來愈多，誰還願打這個無止境地流血的戰爭呢？」

英軍聯邦師第二十八旅的一個中士班長說：「很多英國士兵都希望在聖誕節前停止朝鮮戰爭。我們都想回到英國去，特別是想回去過聖誕節。在朝鮮我們什麼也不會得到，有的就是更多的英國士兵的死亡與流血。」

加拿大第二十五旅的一個上等兵說：「假如聖誕節以前能結束朝鮮戰爭，那就是我們加拿大士兵每個人心底裏的希望。這樣我們就可以很快回加拿大去了。」

新西蘭第十六野砲團的一個觀察兵說：「我一看到朝鮮寒冷的冬天，我就想到我們新西蘭人在聖誕節那天到海灘上去游泳的情景。趕快停止朝鮮的戰爭吧！愈快愈好，讓我們新西蘭人回到新西蘭去！朝鮮戰場的冬天太可怕了，一切都使人難受。」

中國百貨公司天津市公司職工 響應西北區公司愛國競賽
提出增產節約四項應戰條件

【本報訊】據新華社天津二日電：國營中國百貨公司天津市公司全體職工響應中國百貨公司西北區公司職工提出的愛國主義勞動競賽，並根據自己的業務情況提出下列應戰條件：㊀保證完成第四季度銷貨任務，並爭取超額百分之十（按該公司第四季度任務比第三季度實銷量增大百分之八十二），有計劃地將庫存數字縮小百分之二十二點二二；㊁厲行節約，不鋪張、不浪費，把第四季度商品流轉費用由原定額三點八一三降到三點五，並爭取創造更高的定額；㊂作好清理財產、核定資金的工作，保證估價正確、財產真實。按期作好決算工作，作好明年經濟核算的基礎；㊃訂立內部聯系合同，加強採購、儲運、報關、銷售等各個部門的聯系，保證不發生滯報、滯驗、滯銷等現象。

滿足增產節約運動發展的需要
東北區全面調整電力負荷

【新華社瀋陽三日電】東北地區正全面調整電力負荷，保證工礦增產用電。

東北增產節約運動全面展開後，工礦企業用電不斷增加，目前東北電業的最大電力負荷已接近電力設備可能發出電力的極限。同時，增產節約運動將繼續發展，十二月份用電量將大大增加。因此調整電力負荷，就成爲關係整個增產節約運動繼續發展的重要問題。對於電業本身來說，調整電力負荷可以提高電力設備的利用率，充分發揮電業的潛在能力。單就瀋陽地區說，負荷率如果提高百分之六，就等於新建立一個需要國家投資數百億元的發電廠。根據這種情況，東北人民政府工業部曾在十一月二日作出了關於調整電力負荷的決定。東北人民政府人民經濟計劃委員會和工業部，又在十一月六日聯合召開了東北地區全面調整負荷的大會，動員各用電單位克服困難和各種思想障礙，積極設法調整用電時間。東北人民政府並在十一月十六日發出關於調整負荷的通令，號召各部門、各省市人民政府，各人民團體切實執行東北人民政府工業部調整電力負荷的決定。

關於調整電力負荷，東北工業部的決定中提出了五條目前切實可行的辦法。一、大電力用戶改變星期日職工全部休息的辦法，採取輪流休息的辦法，將職工休息時間錯開。這樣就可以大量減少平日的電力負荷。二、兩班制的工廠改變作業時間，把晚班作業時間和城市照明時間錯開。這樣就可以大大降低最大負荷。三、企業內不連續運轉的設備，改在低負荷時間使用，儘量避免在電力最大負荷時間內用電。四、一班制的工廠，應根據調整負荷的原則規定生產時間，使生產時間和負荷最大時間錯開。五、普通電力用戶，在不影響生產的原則下，改在最大負荷時間以外用電。各用電單位如能根據上述原則進行調整，將可降低電力網內最大負荷百分之七。

東北工業部的決定和全面調整負荷的大會都指出，在調整負荷過程中，必然會遭遇到一些阻礙，首先是有些幹部和職工對於調整負荷還存在一些不正確的認識。例如，有些人以爲這是電業管理局的「找麻煩」，強調自己的困難或本單位用電少，而不願進行調整；有的人認爲這是電業管理局的工作，與本身無關；有人認爲「電力工業要爲工礦生產服務，不應該讓工礦企業遷就電力」；或者單純從減少本單位的準備費出發，不顧最大負荷的調整等等。因此決定中要求各單位必須在職工中充分進行關於調整負荷的思想教育，使企業中的領導幹部和廣大職工都認識到調整電力負荷的必要性，克服上述局部觀點與保守思想，使調整負荷的辦法堅持和貫徹下去。

增產節約簡訊

★張家口市先後已有十四個公營工廠、企業，響應唐山電業局、發電廠職工提出的增產節約競賽條件，提出了在今年年底前增產節約的具體目標和競賽條件。張家口鐵路分局保證在年底前再爲國家增產節約價值二千七百五十萬斤小米的財富。察中電業局保證第四季完成增產節約價值一百五十萬斤小米財富的任務。察哈爾省運輸公司、張家口礦山機器製造廠、酒精廠、紙烟廠等十二個單位總共要給國家增產節約價值二百六十七萬九千多斤小米的財富。

★中共張家口市委員會、公營企業委員會、張家口市人民政府、市總工會將聯合成立「張家口市公營工廠增產節約競賽委員會」，統一領導公營工廠、企業增產節約競賽運動。

★太原鋼鐵廠煉鋼部和該廠其他部門的七個先進生產小組，已訂出增產節約計劃，保證年底前爲國家增產節約價值七百三十九噸小米的財富。他們並以此和唐山發電廠職工競賽。

★平原省國營焦作煤礦全體職工計劃十二月二十日提前十天完成今年全年增產二十二萬五千噸煤和節約價值八百三十萬斤小米財富的任務。

★西安市郵政管理局全體職工，已在十一月中旬提前完成今年的生產任務。他們並保證到年底再增產等於一千噸小米價值的財富。

★上海市人民印刷廠營業員陳鴻鈞，最近仔細研究了人民銀行交給印刷廠印裝的一批「存單憑證」的樣子，建議人民銀行把原來的二十四開改爲三十二開尺寸，並設計了三十二開尺寸的圖樣。人民銀行採納了他的合理化建議，使這一批印件節約了十七億五千五百多萬元。（新華社）

上海電力工業發揮潛在能力
設備利用率創全國紀錄
北京電業局職工開展「找竅門」運動 計劃在年前增產節約五千三百噸小米

【新華社上海三日電】上海市電力工業不斷發揮潛在能力，使設備利用率由八月份的百分之五十三提高到十一月份的百分之六十二，創造了全國最高紀錄。

在經濟情況繼續好轉的情況下，上海工業對電力的需要日益增加。以今年十月份來說，經上海市人民政府工商局核准開業的一百二十九家工廠，就需要二千五百三十六匹馬力的電力。十一月份起，全市棉紡織工廠展開愛國主義突擊增產運動，用電需要更多。面對這種情況，上海市電力工業在發揮現有設備的潛在能力方面，曾作了各種努力。如有計劃地檢修設備，統一調度全市電力，減少廠用電和線路損失以及在用電戶中開展節約用電運動等等。在這些努力當中，調整負荷和提高出力的成績最爲顯著。爲避免各廠同時用電而加重電廠的電力負荷，全市棉紡工業今年就實行了定時用電制度。今年十一月份起，造紙、機器、印染、橡膠等十四個較大行業，在上海市人民政府公用局的領導下，也先後實行了定時用電制度。自從用電時間統一安排後，電廠電力負荷因高時低所造成的不平衡現象已逐漸消除，無形中等於增添了一萬瓩的電力設備。同時，上海電力公司發電廠職工在張鶴飛工程師指導下，進行了不少改進生產的工作。如過去規定各發電機在合併運行時較個別運行時減少出力百分之三，無形中損失許多電力；現在經過廠裏職工合理的調度和運轉，這個差額已經消除，發揮了每座發電機的最高效能。又如電流限額由事先排定改爲按每天的氣溫來決定後，也增加了電力供應。經過這些改進，上海電力公司發電廠的發電能力已增加了九千瓩。

【新華社北京三日電】北京電業局職工響應毛主席增產節約號召，展開「找竅門」運動，計劃在十一月十五日到年底的一個半月內，爲國家創造價值五千三百噸小米的財富。

該局職工在「找竅門」運動中開動腦筋，已經提出許多節約的辦法。內線施工小組提出給用戶安裝內線時豫做中間檢查，幫助用戶及時解決安裝中所遇到的困難，提前供電，增加收入。營業股研究了簡化報裝的手續，使報裝過程加快。電力監察小組擬出了初步調整負荷的計劃，在春節前把夜間高峯負荷降低到四千瓩，並合理調整週負荷，每週可以節省一千到一千五百瓩的電力。大家還想出許多利用廢品的方法，僅這一項，估計年底以前就可以替國家節省七百三十五噸小米的財富。

天津市各界人民代表會議協商委員會公告 （津協秘字第51號）

茲將有關本市第三屆第三次各界人民代表會議會前應作的事項公告於後：

一、本會爲便於會前整理提案起見，特決定十二月十五日截止收集提案，各界人民所準備的提案，務請於十二月十日以前送交市協商委員會轉提案審查委員會。

二、各界人民提案，請先送交各有關代表團作初步整理，再由代表團送交提案審查委員會。

三、各界代表均係本屆第一次會議當選，歷時已久，可能有些變動，請各代表團將本屆代表的各種變動情況及因事不能出席的名額，於十二月十日以前報知市協商委員會，以便統計人數。

天津市各界人民代表會議協商委員會
公元一九五一年十二月三日

今天本報新聞提要

㊀朝鮮停戰代表團會議上我代表團提出解決第三項議程的七項原則建議 東北全面調整電力負荷
㊁爲滿足增產節約運動發展後工業用電需要 上海電業設備使用率創全國紀錄
㊂北京文藝界展開反對文藝創作中反歷史主義傾向的批評 （以上一版）
㊃津醫務工會首屆代表會閉幕 醫務工作者工會正式成立
㊄意大利人民示威反對北大西洋集團的戰爭會議
㊅美軍用運輸機非法侵入保匈國境被俘獲 （以上二版）
㊆江南水泥公司召開股東大會決定明年擴大生產計劃 （以上三版）
㊇全國足球比賽大會比賽情況
㊈榮高棠向足球代表隊及參觀團作報告 （以上四版）

遼西、熱河、貴州等省人民 超額完成捐獻武器計劃

【新華社瀋陽三日電】遼西省和熱河省人民都已提前超額完成半年捐獻計劃。截至十一月二十一日止，遼西省人民繳款總數已達五百三十八億七千萬元，超過原訂捐獻三十架戰鬥機、五門大砲計劃百分之八強。熱河省人民繳款總數達一百六十二億五千餘萬元，超過原訂捐獻戰鬥機九架計劃百分之二十強。

兩省人民在愛國捐獻運動中，發揮了高度的愛國熱情，如遼西省昌北縣各界人民，在十一月四日繳款已達二十一億元，超過該縣原計劃百分之四十。熱河省寧城縣雖有五個區受到水災，但由於開展了生產自救運動，羣衆愛國熱情始終飽滿，十一月十三日就繳納了一架戰鬥機的獻款。熱河省灤平縣瓜園村的民兵集體開墾了二十畝「抗美援朝愛國田」，收蕎麥一千二百斤，已全部捐獻。承德市郊小元寶山村王彥互助組，從勞動一開始就組織農業副業生產，秋後收入七千五百斤小米，除完成捐獻計劃外，並且改善了自己的生活。

【新華社貴陽三日電】貴州省各民族各界人民已提前超額完成原訂半年捐獻十六架戰鬥機的計劃。截至十一月二十三日止，全省人民繳款總數已達到二百六十三億四千餘萬元。

農業豐產的優越成績
曲耀離每畝收籽棉九百十二斤 唐實銘每畝稻田收一一九九斤

【本報訊】據新華社太原三日電：山西省著名的曲耀離互助組的二畝棉田，已在上月全部收摘完畢。曲耀離的二畝豐產棉田每畝實產籽棉九百一十二斤，比他去年創造的棉田最高產量七百四十五斤多一百六十七斤。曲耀離互助組今年共種棉花四十八畝（內有六畝棉田不能澆灌，產量較低），共收籽棉二萬六千三百四十四斤，每畝平均產五百四十八斤十三兩，超過去年平均產量百分之一百一十二強。其中，曲耀離的二十畝（都能澆灌）共收籽棉一萬五千二百零二斤，每畝平均七百六十斤，比他去年的最高產量多十五斤。互助組另一組員高進東的棉田，每畝平均六百三十三斤。

【本報訊】據新華社上海十一月三十日電：蘇南區江陰縣馬鎮鄉勞動模範唐實銘在愛國主義的鼓舞下，今年創造了水稻每畝收一千一百九十九斤的紀錄。他的豐富的種稻經驗已經在江南傳揚開來。

唐實銘在今年抗美援朝、土地改革和鎮壓反革命三大運動中，生產熱情很高。今年五月，他已被評選爲江陰縣的二等農業勞動模範。當時他在全縣勞動模範大會上提出了保證今年每畝稻田產稻一千二百斤的愛國生產計劃。經過近半年的努力，他的十六畝五分稻子雖然在八月中旬曾遭到颱風的侵襲，但平均每畝仍產九百一十五斤，超過全鄉平均產量百分之四十六。其中有三畝三分稻田，每畝產量達到了一千一百九十九斤。

最近，唐實銘又訂出了一九五二年的愛國生產計劃。計劃規定：明年爭取三畝八分紅花田每畝產稻一千二百五十斤，二畝多元麥田每畝產稻九百五十斤，十畝六分小麥田每畝產稻九百斤。他決定要積極參加互助組，不斷研究和改進生產技術，保證徹底實現這個計劃。

糾正文藝創作中反歷史主義的傾向
首都文藝界展開批評運動

【本報北京專訊】八月三十一日人民日報發表了艾青一篇「談牛郎織女」的文章，他對楊紹萱的劇本「新天河配」中將喜鵲改爲和平鴿，並增添了和平鴿與鴉梟之戰，用以影射當前國際形勢提出了批評。這篇文章雖有說得不完全的地方，但它的基本觀點是正確的。這篇文章發表後，楊紹萱一連給人民日報寫過三封信表示反對，並認爲人民日報不應該登載那篇文章，要求人民日報「徹底檢討」。接着他又寫了「論『爲文學而文學、爲藝術而藝術』的危害性」一文，人民日報把這篇文章及那三封信都發表了，希望引起大家對這一關於文藝創作中處理歷史題材和神話傳說的帶有普遍性的問題加以討論，以糾正戲曲改革中普遍存在的反歷史主義的傾向。

楊紹萱在他的文章和信裏用狂妄無理的態度誣衊自己的同志，說艾青的批評是「資敵」、「不允許勸一勸帝國主義杜魯門」「打擊了革命而便宜了別人」。說艾青的批評是想把人民戲曲文藝運動的根子都拔了。對他自己所寫的，可以作爲反歷史主義傾向實例的「新天河配」，却毫不虛心地認爲是可以作爲神話反映抗美援朝的一篇「鐵證」。最後，他說艾青的「談牛郎織女」是一篇「爲文學而文學，爲藝術而藝術」的「現形記」，還號召大家「肅清『爲文學而文學，爲藝術而藝術』的錯誤思想而奮鬥。」

對於楊紹萱的錯誤論點與錯誤態度，馬少波、艾青、阿甲、何其芳等同志都寫了文章，連續在人民日報上發表，進行了嚴正的批判。馬少波寫了「嚴肅對待整理神話劇的工作」一文，他着重批評楊紹萱主張把神話現代化，用神話影射現代鬥爭是「對於作爲民族傳統的神話的一種破壞，同時也是對現實鬥爭的一種歪曲。」他說：「整理民間神話或傳說不應傷害其中美麗的情節和純樸的想像，而應充分發揮其中積極的因素，拋棄其消極的因素，使其更健康，更美麗，這決不是爲『神話而神話』或『爲藝術而藝術』。這與把神話『現代化』的魔理，也有着原則性的區別。」他又說：「楊紹萱同志甚至認爲反對借神話反映抗美援朝就是反對抗美援朝，更是錯誤的！譬如我們寫抗美援朝的作品，反對把敵人簡單地寫成烏龜，反對用舊戲代替戰鬥，以端正我們的創作態度，正確地運用文藝武器，難道不是爲了加強戰鬥嗎！」他也批評了楊紹萱在創作歷史劇上的經驗主義，他說：「據說有的同志這樣說：『以歷史影射現代有什麼不可以呢？魯迅先生的「故事新編」，郭沫若先生的「屈原」不都是影射現代的麼？』這種說法是完全錯了的，這是沒有想到魯迅先生寫『故事新編』、和郭沫若先生寫『屈原』的時代是什麼時代！現在又是什麼時代！魯迅先生和郭沫若先生不懂得歷史科學麼？不，他們對於歷史科學比我們懂得太多，他們那時處在黑暗勢力統治下面，沒有言論自由，很難公開宣傳革命思想，顯然的，他們寫歷史故事和歷史劇本，是在當時的歷史環境中對敵作戰的方式之一……但在今天，在給革命文藝家以充分民主自由，僅僅不給反革命特務分子以民主自由的中華人民共和國，宣傳革命思想，又有什麼隱晦曲折的必要呢？難道還有人限制你去宣傳抗美援朝麼？又有什麼理由必須藉歷史去影射抗美援朝？……又有什麼理由必須借神話去拐彎抹角地反映抗美援朝呢？……我們主張正確地反映抗美援朝，反對以神話去歪曲抗美援朝，難道不是正確的麼？事實證明：『錯誤的不是別人，而恰恰是楊紹萱同志自己。』」

阿甲寫的「評『新大名府』的反歷史主義觀點」中則強調地指出楊紹萱在「新大名府」劇本中，竄改歷史，以『馬列主義』爲標榜，出賣他主觀主義公式主義的貨色。楊紹萱把大地主盧俊義硬寫成民族志士和民族英雄，以說明『反對獨裁』『開展統一戰線』『打倒帝國主義』等等道理，又把荒淫的地主老婆賈氏和丫頭春梅之間的主奴關係改掉，而設計了今天『婦女解放』的圖樣。阿甲說：「水滸傳既是施耐菴根據民間流傳而創作的一部歷史小說，難道我們就不可以將水滸傳再發展一步創作一個新大名府的歷史戲曲麼？可以的，所謂發展，我想它的意義也只是以新的歷史觀點，來分析當時的歷史情況。在創作來說即是允許你以創作的想像，來反映歷史現實可能產生的情況與事件。無疑的，這個可能，是要求合乎當時的歷史條件的。我們必須學習以歷史唯物主義觀點，來分析歷史，分析歷史人物。但不能強使歷史人物具有毛澤東時代的思想觀點。否則，即是反唯物主義的觀點。京劇『新大名府』就是以這個觀點來創作的」。阿甲並舉出「舊大名府」中宋江與盧俊義的對話以及賈氏在刑場祭奠盧俊義的唱詞來證明地主階級的盧俊義與賈氏，當時的立場是何等地露骨，而楊紹萱却硬把盧俊義寫成了民族志士，而且要求大地主階級的貴婦人，在那樣的情況下，也隨同她的丈夫投奔梁山，同時連夫妻關係也有了新的原則。好像是「老公革命了，作老婆的如果不革命，不好看，政治上來一個照顧吧」！最後，阿甲寫道：「寫歷史劇而犯反歷史主義觀點的錯誤，我也不是例外。有些劇本中這種『借他人酒盃，澆自己塊壘』的方法，在反動政府統治時代，曾起過積極的作用。這個時代已經結束了，我們應該好好學習歷史，正確地反映歷史；再不要借歷史人物爲自己服務，來發揮自己在政治學習所獲的心得。不然那歷史上的人物，將永遠走在你的前面，爲你的思想言論當翻譯。如果這種戲真正教育了觀衆，那也無非證明一代不如一代，這只是一種頌古非今的說法。」

艾青在他的「答楊紹萱同志」中，首先指出他批評的不是普通羣衆的創作，而是像楊紹萱同志這樣一個對中國戲曲改革工作負有行政職務的人對待馬克思列寧主義、對待民族遺產、創作方法以及文藝批評的態度問題。他說：「我們並不是對某個小文學的懇親會的節目或是某個工人業餘劇團的表演發表意見，我們是對像楊紹萱同志這樣的專家的作品發表意見。假如楊紹萱同志把對自己作品提意見的人都看作是敵人，凡是對自己的作品有所不滿的都是封建士大夫或資產階級文學家，這除了堵塞自己前進的道路還有什麼呢？什麼也沒有了。」接着他就楊紹萱說過的話：「要勸就要變樣兒，成爲『另外一個東西』，歷史與革命就是這樣無情，它是不管你是什麼『爲文學而文學，爲神話而神話』文學家們願意不願意，它是一股勁兒在那裏變……」來批判楊的錯誤，他說：「楊紹萱同志借鵲鳥與和平鴿之間的鬥爭，來影射帝國主義陣營與和平陣營之間的鬥爭。這裏無論鵲鳥也好，王母娘娘也好，都沒有任何可以表現帝國主義性質的兇惡的侵略與壓迫，鵲鳥不過是受長老的供以神位的條件，到牛郎家去擾亂，使『家宅不安』（這在舞台上也沒有什麼具體表現）王母娘娘不過是要織女不下凡嫁給牛郎，如此而已。而這場鬥爭，是由於長老沒有被邀請去喝喜酒所引起的。這鬥爭不等於兒戲麼？難道帝國主義是這樣的麼？這個關係全人類命運的鬥爭，在楊紹萱同志看來，只要織女的一支『寶箭』一隻『寶梭』，也就解決了，這不是拿政治開玩笑麼？楊紹萱同志提出了何等莊嚴的問題，但這個題回答得又何等滑稽？楊紹萱同志就是這樣地，把原有神話的主題和情節都『變樣兒』了……。」

艾青也談到關於牛郎織女傳說中的喜鵲搭橋故事，他不同意楊紹萱的意見。說喜鵲搭橋是「王母娘娘聖旨欽定的」。他說：「我的看法倒以爲喜鵲同情牛郎織女的悲劇命運，以自我犧牲精神來搭橋使牛郎織女相會的。所有的傳說中說喜鵲在七夕後頭上脫毛。而楊紹萱同志却把喜鵲改成了和平鴿，從此『鵲橋相會』成了『鴿橋相會』了。」最後，他對楊紹萱的狂妄態度提出批評：「我對戲曲本來是外行，但當我看了一些奇特的『創造』而不能自已的時候，也就大膽提出一些意見。這有什麼不可以呢？希望楊紹萱同志能够學習一種『言之者無罪，聞之者足誡』的寬大風度……我們就是依靠批評與自我批評教育自己並使自己日益堅強，日益壯大的。」

何其芳則以「反對戲曲改革中的主觀主義公式主義」爲題來對楊紹萱的思想方法，創作方法進行批判。他首先指出：在楊紹萱的論文與劇本中存在着思想方法上的主觀主義，表現在創作上就形成公式主義。他說：「這種主觀主義公式主義使他寫出某些帶有反歷史主義色彩的劇本，並且嚴重到公然讚揚許多鼓吹封建奴隸道德的舊戲，這都是和今年五月五日中央人民政府政務院關於戲曲改革工作的指示直接相違反的。」接着，他舉出楊紹萱改編的「新白兎記」，把一個連封建地主階級的歷史家也不滿意的封建統治者劉知遠盲目歌頌爲民族英雄爲例，來批判楊紹萱的主觀主義。何其芳說：「他硬要把『大名府』和『白兎記』的故事加上民族戰爭的內容，硬要把盧俊義和劉知遠寫成富有民族思想的英雄人物，於是他看五代史材料或『水滸傳』的時候，凡是可以供他誇大附會的地方，他就特別注意，而不利於他的主觀想法的地方他就熟視無睹，或者有意抹煞。他不知道雖然中國歷史上有過多次的民族戰爭，但絕不是任何時候都有民族英雄，但劉知遠絕不是這樣的人。『民族戰爭』，這就是楊紹萱同志最喜歡到處應用的概念之一。……楊紹萱同志的許多劇本和論文就是用『民族戰爭』『階級鬥爭』『歷史性』『階級性』『羣衆性』等這樣一些概念組織起來的，有些時候簡直成了概念遊戲。」

這幾篇文章連續發表以後，引起廣大讀者的重視，他們寫信給人民日報達數百封，都希望楊紹萱同志認真地檢討錯誤，改正錯誤。

反歷史主義的傾向，在目前戲曲改革工作中是普遍存在着的，首都文藝界對楊紹萱進行的批判，對於糾正這個傾向，堅持人民戲劇創作的正確方向，將起積極的作用。

堅持人民戲劇創作的正確方向
馬少波談關於糾正戲劇創作中的反歷史主義傾向問題

【本報專訪】記者曾就「關於糾正戲劇創作中的反歷史主義傾向」問題訪問馬少波同志，承其接談，並發表意見如下：

楊紹萱同志所表現的反歷史主義的傾向，是在他的有關戲曲改革的論文和劇作中普遍存在着的，從他的作品中，我們可以看出他的思想方法表現着嚴重的主觀主義，表現在創作方法上就成了反歷史主義、公式主義的傾向。第一，他總是機械地錯誤地強調以歷史劇反映「社會發展史」。在他的論文「論戲劇改革中的歷史劇與故事劇問題」（載人民戲劇三卷六期）中就說過：「現在要依據歷史唯物論的觀點來處理我們的歷史劇，從內容到形式，就應以反映中國社會發展史爲主要任務。」因爲他生硬地給歷史劇以這樣的一個任務，於是，在他的劇本裏便時常要生拉硬扯地安排上生產手段與勞動工具結合（如「新天河配」中的老牛與破車結婚之類）的穿插。譬如在「愚公移山」劇本的序言中，他這樣寫道：「愚公移山故事的產生是具有歷史意義的，由於鐵器的發明，及其使用的發展，從而勞動觀念和藝術觀念都活躍起來。所謂『愚公』反映着農業發展後的商品流通，需要開闢商業道路。」又譬如在「中山狼」一劇中，是這樣生硬的歌頌鐵的發見：「夏商周歲月長，黎民苦鬥野蠻鄉，一朝發現鐵礦，人類文明露曙光。」我們主張以歷史唯物論的觀點來處理歷史劇，顛倒『歷史的顛倒』恢復歷史的真面目。這是毫無疑義的。但是，像楊紹萱同志這樣，讓歷史劇生硬地反映社會發展史，特別是神話劇和民間傳說劇擔負這種任務，是非常不恰當的。因爲神話是人類幼年期的產物，是古代人民對自然現象出於強烈的好奇心理的一種大胆的探求，對自然界的生長變幻的一種天真的解釋和美麗的想像，乃至當時社會鬥爭中的經驗、理想和不平之鳴，也多寓意於神話傳說。把這些神話傳說都找出經濟的原因，顯然是不妥當的。在恩格斯給斯密特的信中有着這樣的話：「雖然經濟需要是進步的自然認識底主要的推動力，而且愈到後來愈是如此，但是，如果要給這一切原始的胡想都尋找經濟的原因，那就未免是太學究氣了。」特別是像楊紹萱同志那樣孤立地誇大地歌頌生產工具的作用，是不對的。斯大林同志說過：「生產工具像語言一樣，對各階級表現着一視同仁的態度，能服務於社會各個不同的階級，不管舊的階級也好，新的階級也好。」那麼，在牛郎織女那個時代，封建主是更多的掌握着生產資料的；我們不在戲裏着重歌頌神話傳說中突破封建秩序的反抗性與創造性，却固執地歌頌老牛、破車、鐵器之類，譬如在資本主義社會裏不歌頌工人階級的反抗鬥爭，却去孤立地歌頌機器，那不是非常危險的嗎？

其次，楊紹萱同志之所以在立論上和創作上犯了反歷史主義的錯誤，是因爲他是提倡寫故事劇可以不管歷史的時代性，他說過這樣的話：「至於一般的故事劇（包括神話劇在內）可以不管歷史上的時代性，只是它不免帶有劇本產生時代的時代性而已。」（「論戲劇改革中的歷史劇與故事劇問題」）順着這個錯誤的見解發展下來，在他的劇本「新大名府」裏就硬在階級鬥爭中穿插上民族鬥爭，顛倒了時間，又把大地主盧俊義寫成了民族英雄和「民主人士」，給「照顧」起來，連盧俊義的老婆賈氏也美化起來，講甚麼「婦女解放」了。他這樣寫，是主觀主義的、公式主義的，因爲他要使歷史故事適合他企圖說明的一個公式：「民族戰爭決定於階級鬥爭，婦女解放決定於階級解放」，但他却忽略了歷史的實際是只有毛澤東時代，中國人民才有一邊打日本，一邊打蔣介石的偉大的解放戰爭，宋朝的梁山泊是不可能與其他階級中的開明分子結成統一戰線，又打大名府，又打金人的。

就是因爲主張故事劇可以不管歷史的時代性，楊紹萱同志便主張可以借神話影射現代，可以反映抗美援朝、保衛世界和平等等。宣傳抗美援朝、保衛世界和平是我們當前重大的任務之一，我們的戲劇不僅要爲抗美援朝運動服務，而且要大力展開這個工作；但是像楊紹萱同志這樣用神話來反映抗美援朝，既破壞作爲民族傳統的神話，又歪曲現實鬥爭的主張和作法，則是我們所反對的。

我們認爲神話劇是應該整理，應該修改和發展的，但必須愛護其中美麗的情節和純樸的想像而又充分發揮其中積極的因素，亦即民主精華的因素，拋棄其消極的因素，亦即封建糟粕的因素，按照這一原則，使其更健康，更美麗也就是更豐富地發展。神話劇的作用，祇是給今人以鼓舞和喜悅，間接地給一些啓發；此外，過高的要求是不對的。正如孫悟空大鬧天宮，把天宮打了個落花流水，象徵對封建統治階級的反抗意識就够了，又何必從這裏面去吸取什麼戰略戰術的經驗呢？

目前這種反歷史主義、公式主義的創作傾向，在全國各地是相當普遍的存在着的。甚至在表演中，也有些不嚴肅的藝人常在歷史性的戲曲中胡亂抓哏。有人飾演「空城計」中的老軍竟這樣說：「伙計，不要害怕，昨兒晚上我作了一個夢，夢見朱總司令把司馬懿打了個落花流水！」這是荒謬到何種程度呢！

最後我得說明以下幾點：首先，我們反對的是楊紹萱同志反歷史主義的創作思想，却決不是反對創造，反對改革；我們正是堅決擁護像政務院關於戲曲改革工作的指示所規定的那樣堅決而又正確的改革。我們不是反對反映現實生活；相反地是我們主張今後戲劇創作的任務應該着重地表現現代鬥爭生活，配合當前政治任務。

戲曲創作應堅決貫徹毛澤東文藝思想，明確人民戲曲創造的正確方向。地方戲的創作應以表現現代人民的鬥爭生活與勞動生活的題材爲主；歷史性的戲曲，除了加強舊劇修改的工作而外，在創作方面，應從豐富的歷史事件中選擇更富有現實的教育意義的題材，例如歷代農民起義的題材，就是值得我們着重表現的。（京劇形式目前表現現代生活尚屬困難，不必勉強用以表現現代生活，以免因形式限制，歪曲現實；當然不斷的慎重的進行改革實驗，是必要的。）至於一般的歷史故事、神話故事等等，也應有計劃的整理和上演，但應放在次要地位，以克服過去在創作上輕重倒置、脫離現實鬥爭的傾向。以歷史題材編寫劇本，應以歷史唯物主義的觀點審慎地充分地研究材料，以嚴肅負責的態度進行寫作，以求提高創作質量，克服反歷史主義、公式主義的傾向；地方戲曲的創作，既以表現現代生活題材爲主，那麼搞創作的同志們就應該更好的聯繫羣衆，深入生活；尤其在文藝思想學習運動中，加強馬列主義、毛澤東思想的學習，糾正錯誤傾向，提高創作質量，以堅持人民戲劇創作的正確方向，這是我們戲曲工作者當前最迫切急要的任務。

本報記者 齊鳳

醫務工作者工會首屆代表會閉幕

津醫務工會正式成立

選出張子瑜、朱憲彝、蔡公琪等廿三人為委員

決增產節約改造思想加強抗美援朝

【本報訊】本市醫務工作者工會籌備會自本月一日起舉行第一屆會員代表大會。出席大會的有本市各基層工會代表九十餘人。會上，着重討論並通過了該會籌備會副主任張子瑜所作的兩年來的工作及今後加強抗美援朝運動並增產節約、改造思想、鞏固、健全與發展組織的報告；會上並選出張子瑜、朱憲彝、蔡公琪等二十三人為工會委員，正式成立「天津市醫務工作者工會」。大會歷時兩天半，已於昨天閉幕。

大會開幕式上，籌備會姜宗嶽主任致開會詞後，公共衛生局秘書主任趙崇一、醫務工作者抗美援朝救護委員會主任委員朱憲彝先後向大會致賀。朱憲彝在講話中熱切地希望醫務工會推動醫務工作者開展增產節約運動，並領導醫務工作者進行思想改造。

張子瑜副主任隨後作了醫務工會籌備會經兩年來積極的工作報告。他指出：醫務工會籌備會兩年來的工作，已組織了五十九個基層工會，會員達三千一百五十六人。在抗美援朝運動中，由於醫務工作者積極參加抗美援朝醫療工作，已保證了抗美援朝醫療救護工作不斷地發展與提高，獲得很大的成績。並且通過評選模範，使本市各醫院的工作也獲得進一步的提高。如表現在以下幾方面：㈠虛心聽取病人和各方面的反映，改變了工作態度，如第三醫院的公休座談會；㈡開動腦筋，改進了工作方法，如第三醫院手術室的準備工作時間從二小時縮短到十五分鐘；總醫院改進了換藥方法；㈢在節約方面，總醫院第六病房建立了物品保管責任制，減少了物品器材的損壞和消耗等。

他繼指出：關於明年的工作任務應繼續加強抗美援朝運動；提高工作效率，厲行節約；加強政治學習進行自我改造；並鞏固、健全與發展組織。他特別提出，醫務工作者要響應毛主席增產節約的號召，所謂增產，要作到改進工作方法，提高工作效率。首先，要把醫院的管理制度進行合理的改革；第二，在各醫院中要改進工作方法和工作制度，打破墨守成規的思想，正視自己工作上的缺點，學習人家先進的經驗，創造新的工作方法；第三，要加強技術學習；第四，為達到上述目的，將以專業會議的辦法交流經驗，提高工作。

在節約方面，要發動羣衆，協助行政清查倉庫，發揮舊存物品的力量；在工作中要盡量使用自己國家的藥品器材，節省國家外匯；並且從一點一滴着手，避免浪費。

關於思想改造方面，應當加強政治學習，展開批評與自我批評，改造自己。

他最後指出，圍繞着以上三項工作，應該更進一步鞏固、健全與發展工會組織。

隨後，全體即分組展開討論。在討論中，一致通過了張子瑜同志的報告，並紛紛提出具體辦法，保證在近期內開展增產節約運動，改進工作制度，提高工作效率並避免浪費。

在二、三兩日會上，主要程序是大會發言、自由發言、解答提案及選舉。大會發言時，各組代表李齊愛、張化新、王乃謙、馮致英等分別講話，一致強調今後醫務工作者開展增產節約運動及改造思想的重要，並保證盡一切努力使其得到實現。

在自由發言時，馮英鎮、姜宗嶽、董淑芬等也紛紛保證把大會的決議貫徹到羣衆中去。

大會並選出張子瑜、朱憲彝、蔡公琪、俞靄峯、張天惠、萬福恩、張化新、馮致英、董淑芬、李嘉玉、王乃謙、郎芝田、湯言英、姚亞昭、孫繼臨、姜宗嶽、馬孝宜、李寶愛、周延昌、王承敏、陳致遠、杜璐玲、劉耀辰等二十三人為醫務工會委員，閻田玉、郭德麟、高維俊、鄭保安、李智敏、張謂卿等六人為候補委員。工會正式成立。

大會最後通過上毛主席電，致中國人民志願軍電及致第四醫療隊、第二救護隊、第二工作隊等的電文後閉會。

津市解放後第一條新闢道路

新倉庫道路明起通行

可節省八公里行程　便利運輸及工人上下班

【本報訊】本市建設局遵照市各界人民代表會議決議，並依據市政建設為生產建設服務和便利勞動人民的原則，自本年三月底開始了新闢新倉庫道路工程。由於全體職工們的努力，該路全部工程業已全部完成，該局決定於本月五日下午放車通行，屆時並將舉行通車典禮。

新倉庫道路是津市解放後第一條新闢的道路，是今年津市市政建設重要工程之一。該路全長二、○○六公尺，寬二十公尺，其中快車道寬七公尺，為高級洋灰混凝土路面；兩旁慢車道共七公尺，為碎石路面，全路兩側石共計三、六○○公尺，兩旁人行道各三公尺。

新路築成後，在生產成本和物資交流上將起極大作用。據不完全統計，每日原經津塘路繞道庫東（八公里）的裝載生產物資的汽車、大車不下一千輛，由於新路築成，汽車每輛運輸一次將可節省汽油一加侖，節省時間半小時，同時並可使鄭莊子、賈莊子一帶工廠區的數萬工人在上、下班時每人節省八公里的行程。又，本市電車公司為了便利廣大職工上、下班及附近市民來往交通，現正積極埋設電桿，準備將東車站的無軌電車接通鄭莊子。

考驗汽車駕駛人文化程度

公用局制訂考驗辦法已開始實行

【本報訊】汽車駕駛人考領駕駛執照，根據中央人民政府交通部「汽車管理暫行辦法實施細則」第七十七條之規定，須具備「粗通文字」之條件。公用局為了提高汽車駕駛人之文化水平，以期汽車駕駛人在行車中有接受文字的交通指示的能力，特制定「駕駛人文化考驗卡片」二十種，對考領執照之駕駛人進行文化考驗；凡文化考驗不及格者，不能應常識測驗及技術測驗。考驗卡片係以必要的交通指示文字為內容，以期切合實用。此項文化考驗方法，已經開始施行。公用局並函知本市司機工會，建議該會督促會員加強文化學習，以便提高會員之文化水平，並加強交通安全之保障。（辛健）

怎樣練習勞衛制的項目 ⑭

急行跳高

急行跳高可以鍛鍊下肢、腰、腹諸部肌肉的發達，並可促進內臟器官以及神經系統的健康，同時可以培養敏捷機巧的跳躍能力。急行跳高所需之力，是向前速度和向上彈力的合力運動，同時向上之彈力必須大於向前之速度，才能取得合理的角度，造出優良的成績。只憑衝力是很難跳得高的。

練習之前要多做準備活動：先慢跑二、三百米，然後開始做補助體操，結合跳高所用之肌肉、力量和要領，多做腿屈伸的動作（彈力練習），大分腿的動作，盡力向上踢腿的動作，轉體的動作，臂上振和提膝的動作等。這樣不但溫暖了身體，達到準備運動的效果，同時還能練習跳高的基本動作。

急行跳高也可分助跑、起跳、竿上姿勢和落地四個步驟。助跑不像急行跳遠那樣的速度，而是一種上體稍直大腿高提，有跳躍意思之輕快有力的跑法。助跑距離十至十五公尺左右，約跑八、九步即可，跑的方向有兩種：一是與竿垂直正面跑者，一是經竿之左或右邊約四十五度角起跑者，速度是前慢後快。最後之一步即為起跳點，應做一記號，起跳點與竿之距離，以站在點上向竿踢腿，碰不掉竿為宜。

跳高的姿勢有跨越式、伏臥式、側滾式和剪式四種。以跨越式最容易，剪式最難。剪式多由正面與竿垂直方向起跑；其他三式多由側面起跑。

跨越式跳高最容易，因為在空中的重心位置和我們平常改變不大，所以容易控制，但是不容易出很好的成績，原因是重心太低。跳法是用踏跳足踏地後另一足順竿向上擺起，使彈力和擺動力結合而把身體引至竿上，這時身體略向前傾，使有彈力，兩臂自然分開。落地時應稍微屈腿，以減輕體重而免受傷。

伏臥式和側滾式的難易無大差別。伏臥式是以離竿近之內腳踏地，另一腿以膝為中心向橫竿上提，至最高點時身體向踏跳足之方向轉體，在竿上成伏臥騎竿姿勢，然後把踏地足向背後伸直，以免打落橫竿；如過高或衝力大時，落地時可向外滾身，以避免摔傷。

側滾式也是以離竿近之內腳踏地，另一足向竿上踢振，同時踏地足繼續向上踢，並屈膝與上振腿相併，上體向踏跳足方倒，兩臂舉於體前方，當身體橫臥竿上後，應迅速向踏跳足方向轉體，以使面向下落地（以踏跳足和雙手落地）。

剪式在跳高姿式中最難，同時效果最好，因剪式可以在竿上用轉體的動作，使重心提高一個距離。踏地足踏地後另一足順竿方向向上擺振，至全身騰空後上振足過竿，同時上振足稍向外方壓腳，向擲趾側轉動，然後配合壓腳之力，使身體向跑道方向轉體（並且有倒體的動作），並把踏跳足向上踢，向竿上移動，膝稍直或伸直均可，以內側接近胸部為最理想，小腿在竿上與竿平行，兩臂高舉在頭上或頭上稍側，以免碰竿。落地為踏地足面向跑道方向。

初學者可以先試跨越式，至過竿之懼心已除，腿部增加彈力之後，則可以試練其他三種。每次練完之後，應做整理運動：行走一、二百米或練習緩慢柔軟體操數節。（師院體育系崔鳴周）

堅決改造思想，做一個新中國的人民教師！

北大文學院四系聯合小組會

討論胡適　聯系自己

北京大學文學院中文、史學、哲學、圖書館等四系對胡適的問題都已經分別討論過兩次。在這兩次討論中，一般說，對胡適的認識很不一致。譬如說：胡適究竟站在什麼立場，胡適究竟起過一些什麼作用等問題，大家有許多不同的意見。在小組裏都沒有展開爭辯，更談不上聯系自己的思想了。所以上星期分學委會就建議這四個小組聯合開會，討論胡適的問題。四系同人都同意了，並定在十一月十七日舉行第一次小組會，討論題目是：胡適究竟是一個什麼樣的人？他所走的究竟是一條什麼道路？從此來聯系自己。

這次小組會開始時候，雖然也有人提出些尖銳的批評，但發言的人大都還只是從理論上來討論胡適，很少聯系自己。聯系自己時也大都說：「我在學術上受胡適的影響很大」，或者「我在學術上所走的路基本上與胡適是一樣的」。但一談到政治上，便覺得自己受胡適的影響很少，認為自己在政治上與胡適完全不同。有幾位先生還提出許多過去的事故事實，來證明自己與胡適的關係不深。還有好幾次幾乎要把討論問題引到「胡適是不是起過進步作用」，文學的內容與形式等問題上去，使得討論很難深入。到會議的後一半，才有人提出批評，指出胡適的作風今天在學校裏還是存在，胡適所走的道路實在就是我們舊知識份子走過的道路，我們也像他一樣，過去在一步步的走近反動統治。過去所作的工作，政治的，即使是學術的工作，實在都起了一些阻礙革命的作用，並且還指名提出來一些具體例子。還有人指出：「在今天的討論裏，有些先生有點避重就輕」。被批評的先生也起來表示，願意接受這些意見；自己願意作自我檢討，但還沒有分析整理。到這時候，大家的情緒也都高了，幾次延長時間，還有人提出要在晚上繼續開會。討論結果，覺得要有一個準備的時間，決定過幾天再開會。

會後除了一些同志個別進行談話，幫助分析思想外，分學委會辦公室還特別邀請了五、六位先生舉行小型座談會，交換意見，互相幫助分析思想，也在這裏展開了一些批評。在這次會上，幾位先生都表示願意作下一次小組會的中心發言人，作自我檢討。

二十二日下午舉行第二次四系聯合小組會。湯用彤先生首先作自我批評。他說：我過去自以為清高，超政治超階級，但表現出許多矛盾。譬如我既討厭胡適，但在學閥胡適網羅的「英才」中，我又是重要的一員。為什麼這樣？因為我的思想還是屬於統治階級的範疇，是站在敵人的立場，依附統治階級的。所以當統治階級瀕於死亡時，我的態度也會愈來愈壞。並舉出過去參加「院士會議」，反蘇簽名與對學生運動的態度等事實來證明這點。楊振聲先生自我批評說：我行動上雖沒有反革命，思想上卻反革命。過去做了一些事情在崇拜帝國主義，反人民上講，與胡適、傅斯年實在沒有多少區別。不過解放時他逃了，我留下來開始學習，受教育，學到現在立場沒有站穩，敵我沒有分清，需要從頭學起，希望大家幫助。魏建功先生自我批評說：三十年前我雖然參加過共產黨，但思想上並沒有參加革命，後來就退出了，受了胡適等人的影響，自己以為進步，實際上卻墮落到替反動派服了務，直到今天要分清敵我時，我才看出過去所走的實在是這樣一條路。

在這幾位中心發言人發言之後，其他先生紛紛發言，有的對他們進行批評，有的聯系自己作自我批評，直到天已經黑了，主席金克木先生最後總結說：「通過這次討論，我們可以認識到分清敵我實在並不容易，自以為沒有問題的，原來問題很多。基本的問題是：我們自己本來就是屬於反動的統治階級的，現在是要移屁股，換立場，怎樣才能背叛了原來的階級，向無產階級投降。從討論胡適到這樣的聯系自己，是一個很大的進步。」

（轉載十一月二十四日北京大學「教員學習」）

決心改造自己成為真正的人民教師

華北大學工學院航空系副教授　徐鑫福

我由國外回來，走上了這個光榮的崗位——「人民教師」，已經一年了。我多年來認為這是一個最好最理想的出路，「清高」而又「超越」。在接到華北大學工學院聘書時，看到上面印有「為人民服務」，當時我覺得，既然去教書，當然就是為人民服務，至於怎樣來為人民服務，却是不知道的。我想：我作過學生，我知道我的先生是怎樣教我的。於是帶了這種「經驗」，踏進教室。兩個星期後，同學的反應來了：「理論與實際怎樣聯系？」「學了這些理論又有什麼用處？」等等問題發生了。這時我感到那些陳舊的「經驗」要不得，如不改變我的教學方法，那就很危險。於是我將我在工廠裏的經驗結合了書中的理論，而初步改變了我的教學方法。

問題又發生了：教科書裏的內容很多，時間上不允許全部講授。因此，最好寫講義。寫講義是件很有利於自己的事，這是「著作」。於是我選擇一本英文書，一字一字的翻譯，這就是我的講義了。

在進行愛國主義教育中，我深深的檢查了我所編寫的教材內容時，我的頭在冒着汗。我所翻譯的材料力學講義裏，不但列舉美國的標準機件，並且將美國的材料性質，名稱，統統的介紹了。這是聯系實際嗎？這是愛國行為嗎？我忠實的為美國資產階級作了一個宣傳員與推銷員。在我的行動上，我是希望學生畢業後，在我國內去找用美國材料——這是他們所熟習的，因為是我首先給他們介紹了的。我接受「為人民服務」的聘書，佔據了這個光榮位置，身居為領導階級的工人階級，而實際上是為自己個人的利益、名譽與方便，順手取材，以歐美資產階級的教育內容來教育毛澤東時代的青年。他們將要為新中國的偉大建設而工作，而我以陳腐的教學內容和方法來教育他們。我是犯了一個絕大的錯誤。身為工人階級，但在行為與效果方面看，是真正站在民族立場，人民立場與無產階級立場了嗎？

教師是被學生尊敬的，居於領導地位，應是以正確的思想、立場、觀點、方法來教育他們的。但現在是他們的政治思想領導着我呢，還是我領導着他們？在我所教的班級，他們訂立愛國公約及歡送參加軍事幹部學校同學時，我被他們邀請參加，坐在教師的位置上。我聽他們的發言，看他們熱烈與奮的表情，從他們那裏知道如何更好的去愛和保衛自己偉大的祖國。從他們那裏知道了今天人民祖國為什麼偉大。他們分析得那麼清楚，意志那麼堅決，而我是模糊與脆弱的。是他們教育着我，領導着我。我與他們相差幾歲，但是在思想上我落後了一整個時代。

以上所說的，不過是在過去一年中所表現的一部分。其他問題還很多，有已經檢查出來的，有尚未檢查出來的。現在的問題是：是否讓這種情形「維持」下去？不能的，絕對不能的。毛主席已號召知識分子自我教育，自我改造，這真是對症下藥。我應像我們英雄的志願軍在每次戰役前寫決心書一樣，在這次思想改造中，我一定要保證學習得好。一定要將馬列主義及毛澤東思想理解後，貫通在日常生活行動及工作上，來徹底肅清歐美資產階級殘餘思想與改革小資產階級思想。這樣才能算是名符其實的「為人民服務」的、毛澤東時代的人民教師。

學校生活

織毛活省電力聖功含光同學增產節約

支援友人師院女生為朝鮮難民縫棉衣

★市三中、聖功女中、含光女中等校響應毛主席號召，從各方面增產節約。市三中全體工友親自動手按裝全校火爐，節省了三百斤小米。聖功女中高二甲組同學自願的組成縫紉組、毛活組、突擊組等三組，課餘織手套等毛活，並已糊成七百多個信封，他們決心堅持到寒假。含光女中最近檢查了浪費情形，發現從前每月電費十五萬，入冬以來突然增到五十萬，追究原因一方面是由於晝短夜長了，但也發現有些燈盞夜裏忘記關燈，到早晨燈還開着，或晚上溫課完了忘記關燈；在該校設立的十八業校，有時到禮堂上課，但教室沒人也開着燈。這種浪費現象檢查出來以後都及時糾正了。（羅璋、聖功、含光通訊組）

★財經學校大部分同學每天都認真讀報，並展開討論，有的同學並參照地圖看朝鮮戰爭新聞。（財經新聞社）

★河北師範學院大多數女同學把星期日的休息時間為朝鮮難民作棉衣。教育系三年級男同學表示：「我們雖然不會作衣服，但可以作[illegible]的工作。」（家驊）

★南開中學同學組織的「理化研究社」和「美工組」分別自己製造噴水和象棋、軍棋等各種棋子出售，把全部收入捐獻。（世維）

★上月中天津大學採礦系一年級宿舍電線走火，眼看就要燒着天花板，幾個同學躺在床上地跳上雙人床，把電線拉下來，他的手燙起了泡，腿也跌傷了，但消滅了火災，校委會特出佈告表揚。（天津大學通訊組）

★天津大學、河北天津師範學院都於日前舉行了學生代表大會，通過了貫徹津市四屆學代會決議，學習馬列主義毛澤東思想，積極參加文體活動及認真執行愛國公約等的決議。省師的大會上除通過決議外，並介紹了師三甲同學由於小組的互助學習，使考試成績普遍提高的學習方法。（天津大學、省師通訊組）

陰謀對蘇聯及人民民主國家進行破壞活動

美機非法侵入羅匈國境

俘獲的飛機及人員已由蘇聯軍方移交匈牙利

【新華社北京三日電】塔斯社莫斯科三日電：幾天以前，美國軍用運輸機一架在列西塔鎮附近侵入羅馬尼亞國境，接着飛越羅馬尼亞領土，在朱拉鎮地區侵入匈牙利國境，並企圖飛越匈牙利領土。然而，該機越入了根據和約第二十二條而駐留在匈牙利的蘇聯空軍駐區，被當時值勤的蘇聯戰鬥機強迫在巴巴地區的機場着陸。對機上飛行人員進行訊問之後，確定入侵飛機的人員為：機長亨德遜上尉、副駕駛員斯徹夫特上尉、航空機械士杜夫上士、無線電務員阿爾伯——廉中士。入侵的軍用運輸機隸屬於美國空軍第十二航空隊第八十五聯隊。

對該機加以檢查之後，證明機上的飛行儀器、通訊設備和其他設備均完整無損，可以在惡劣的氣候情況下和在夜間飛行。上述種種以及對飛行路線的研究，再加上機上有些熟練人員的事實，都說明了這架美國軍用運輸機是為了一定的目的而故意侵入羅馬尼亞和匈牙利國境的。

在該美國飛機上發現的物品，說明了這次蓄意侵犯邊界事件的目的。

在檢查該機之後，計發現了：（一）蘇聯各最重要地區——包括烏克蘭蘇維埃社會主義共和國和伏爾加河地區——的軍用作戰地圖，以及捷克斯洛伐克、羅馬尼亞和匈牙利的地圖。（二）輕便無線電收發報機一部，軟墊包裝，附有以降落傘投下的裝置。該收發報機並非飛機上使用的，而是專門設計來在野外情況下使用的。

（三）降落傘六個。根據其數目和在機內放置的位置，可以判斷不是準備供機上人員使用，而是另有用途的。

（四）準備從機上投下的包裹數個，其中有二十條毯子。

美國軍用運輸機的侵入匈牙利和羅馬尼亞國境，該機在這兩國飛行的時間，飛機的類型和着陸設備，以及在機上發現的上述各國的作戰地圖，這些事實證明了該機是由美國軍方派出，負有把間諜和破壞者投入人民民主國家和蘇聯領土的罪惡使命。很明顯，飛機作正常飛行時是不需要上述物品的。但是，如果飛機是懷着罪惡的目的在飛行，那麼，所以有這些物品也就可以理解了。

在這方面，入侵飛機人員的供述是值得注意的。他們說到，美國軍方給他們擬定的路線包括訪問南斯拉夫。蘇聯司令部的權威人士認為，對美國飛機侵入匈牙利國境的事實和有關情況調查的結果，使人完全有理由斷定，該機訪問南斯拉夫的任務是載運南斯拉夫間諜和破壞者，然後把他們投入蘇聯和人民民主國家境內，以進行破壞活動。

據塔斯社獲得的消息，這架被強迫在匈牙利領土降落的美國軍用飛機和機上人員，已由蘇聯軍方移交給匈牙利當局。

抗議北大西洋集團的戰爭會議

意大利人民舉行大規模示威

意和理會舉行的「爭取和平與裁軍大會」結束

【新華社訊】塔斯社羅馬十一月二十八日電：儘管當局動員了大隊的警察，日以繼夜地乘着裝甲車和汽車在羅馬街道上巡邏，但是意大利首都的人民仍然繼續示威，抗議北大西洋聯盟理事會舉行會議。市內各地此伏彼起地舉行集會和臨時組織的示威。示威者要求意大利政府把擴充軍備的兩千五百億里拉作為水災地區善後費用。

在工人區特拉斯特維勒的一個廣場上，人民和警察發生衝突。警察想驅散廣場上青年們的示威，但是終於失敗了。羅馬另一個工人區聖喬凡尼門爆發了自發性的示威，向美國佔領軍抗議。示威是因為美國將軍乘坐的汽車衝入和平擁護者的隊伍而引起的。「團結報」報道：美國軍輪下的受難者中，有著名的和平戰士馬茲，她曾在羅馬為斯德哥爾摩宣言徵集了一萬八千個簽名。美國將軍的橫蠻行為激起了憤慨。憤怒的意大利人民扣留了想要逃跑的司機，但是警察把他救走了。警察和示威羣衆就衝突起來。

「時代報」報道：在過去兩天中，警察已在羅馬逮捕了三百人，但是並沒有能夠制止人民反對北大西洋聯盟理事會會議的抗議運動。除了集會和示威以外，還有成千成萬張反對北大西洋公約的傳單在到處散發。青年們在北大西洋聯盟理事會舉行會議的大廈附近的廣場和公園裏豎起了數十個標語牌和長旗，上面寫着：「北大西洋公約就是戰爭」。警察在每天早晨必須用梯子和掃帚把欄上和柱子上的和平擁護者所掛的旗幟和長旗除掉，並把各大樓牆上的「和平」字樣塗掉。

意大利許多省會都傳來了關於反對北大西洋聯盟理事會會議的抗議運動的消息。羅馬以南的簡薩諾、阿利西和阿爾巴諾等地都發生了示威羣衆和警察衝突的事件。在佛羅倫薩、貝沙羅、杜斯坎尼的紡織中心普拉托，在西埃那、里窩那、阿雷佐以及意大利其他城市，都舉行了大規模的示威。

【新華社訊】塔斯社羅馬十一月二十九日電：十一月二十七日，羅馬舉行了抗議北大西洋聯盟理事會會議的示威。這次示威得到全國和報紙的廣泛響應。羅馬市民對警察的暴行表示憤怒。警察曾出動驅散示威，並且不分性別、年齡地逮捕人民，在市內每個中心區追捕，並進行大規模搜查。有一千多人被捕，其中有幾個議員和工會領袖。所有被捕者都於十一月二十八日獲釋，釋放前，他們的名字都被列入了「嫌疑分子」的名單上。

米蘭、波倫亞、艾米利亞省的勒佐、那不勒斯等地方都舉行了聲援示威。米蘭的示威者羣集在美國領事館和市政廳前面高呼口號：「打倒大西洋公約軍事理事會！」「我們要建築水閘，不要槍砲！」

意大利南部也沒有落後。全阿浦利亞的農業工人都舉行了罷工，抗議美國佔領意大利的基地。

【新華社訊】塔斯社羅馬十一月二十六日電：意大利全國和平理事會倡議在羅馬舉行的「爭取和平與裁軍大會」已經結束。參加大會的，有意大利全國各地代表五百人。

黨派和政見不同的代表們在大會上着重指出：擴張軍備的政策是不利於意大利的。意大利議院議員巴也洛和上院議員塞倫尼在總結「爭取和平與裁軍大會」的工作成績時說：大會對和平運動有着非常重大的意義。塞倫尼說：舉行大會的目的，是表達千百萬意大利公民的努力和思想。和平鬥士們的任務，是要封鎖戰爭勢力的進路。大會發表了「告意大利人民書」，對「外國部長、大臣和將軍們到意大利首都來策劃危害意大利的擴張軍備運動和戰爭」一事，表示抗議，並抗議企圖「把為滿足人民迫切要求和醫治天災創傷所必需的財力和技術設備用來進行戰爭計劃」。「告意大利人民書」說：在意大利國內和國外，沒有不能用和平方法解決的問題。我們要求五大國代表舉行會議，決定怎樣消除國際關係中的緊張局勢，怎樣停止耗盡各國財力並蘊藏着使各國流血和遭到破壞的危機的擴張軍備運動。大會號召所有公民大聲而堅決地提出要求來，要求絕不使意大利再成為軍事會議的地方，而使意大利成為世界各國代表集會討論普遍裁軍與和平的建議的地方。

德國共產黨主席雷曼

嚴斥阿登納政府圖謀宣佈德共為非法

【新華社北京三日電】據塔斯社柏林訊：德國共產黨主席雷曼於十一月二十六日在波恩舉行記者招待會，就阿登納「政府」建議西德「憲法法庭」宣佈德共為非法一事發表聲明。雷曼指出：阿登納政府採取這一措施，證明它正在迅速轉向法西斯統治方式，這和希特勒法西斯獨裁統治建立以前巴本政府在一九三二年鎮壓德國共產黨的措施十分相似。

雷曼說：宣佈共產黨為非法，是為了保證成立德國傭佈軍隊，並把德國拖進北大西洋集團，以準備第三次世界大戰。德國共產黨是保衛西德人民免於戰爭危險的唯一的政黨。它領導着爭取和平、反對重新軍國主義化和維護德國民族利益的鬥爭，因此是美國實現重建德國軍隊計劃方面的主要障礙。雷曼強調：阿登納政府對德國共產黨的進攻，也就是對德國民族利益和對德國人民生存利益的進攻。他說：德國共產黨將不惜一切犧牲，繼續為和平事業和德國的統一而奮鬥。德國人民的正義事業——爭取和平與德國統一的鬥爭——必將勝利。

半月時事述評

（十一月十六日至三十日）（原載時事手冊第二十八期）

朝鮮停戰談判在第二項議程上達成協議

十一月二十七日，參加朝鮮停戰談判的雙方代表團會議，通過了停戰談判小組委員會在十一月二十三日達成的關於第二項議程的協議，和小組委員會在十一月二十七日按照現有接觸線所確定的軍事分界線。這個協議的主要內容是：確定以雙方的實際接觸線為軍事分界線，雙方將來按照規定的時間各自由此線撤退二公里，以建立非軍事區；在雙方代表團大會批准這一協議和軍事分界線以後的三十天內，如果軍事停戰協議已經簽字，那麼，這一軍事分界線和非軍事區將不再變更；否則，將按照軍事停戰協議即將簽字時的實際接觸線的變化，對上述軍事分界線和非軍事區，作相應的修正。

朝鮮停戰談判會議關於第二項議程的協議，基本上是按照我方在停戰談判會議復會以後所提出的公平合理的建議作出的。美方當初曾經拒絕了我方的這一建議，但為什麼現在又接受了呢？這就是因為：（一）美國侵略者所發動的「秋季攻勢」已被朝中人民部隊所粉碎；（二）美方談判代表的阻撓戰術和無理要求，已遭到我方有力的揭穿和嚴詞拒絕；（三）世界各國人民輿論的壓力和美英士兵對美方拖延談判日益不滿。所有這些，就迫使美方不得不接受了他們先前所不願接受的我方建議，從而使第二項議程達到了協議。

朝鮮停戰談判會議關於第二項議程達到了協議，是停戰談判四個多月以來的一個重要進展。以後，還有三個議程需要解決。從十一月二十七日起，雙方代表已進入第三項議程的討論。毫無疑問的，在今後的討論中，我方代表將繼續為迅速地達成停戰協議而努力。但是，停戰談判會議是否能對其餘三項議程很快得到協議，從而使朝鮮的停戰迅速實現，就要看美方是不是願意放棄它過去的阻撓戰術。如果美方繼續採取這種伎倆，那麼談判的進行還會受到阻礙。因此，中國人民必須以繼續加強抗美援朝的鬥爭，來迫使美方放棄各種拖延談判的詭計。

美國擴軍備戰困難重重

美帝國主義一面加緊擴軍備戰，一面在推行它的擴軍備戰計劃中遭遇到了很大的困難。

美國整個的擴軍備戰計劃，因為朝鮮戰爭的巨大消耗，使美國國內財政經濟情況一天比一天惡化，再加上西歐附庸國家政治經濟危機的進一步加深，已遭遇到難於克服的障礙。在美國國內，軍備生產計劃在很多重要方面沒有完成，現在已不得不加以修改和推遲。美國負責執行擴軍計劃的「國防動員署」署長威爾生，在他今年第二季度的工作報告中承認：由於各種困難，美國的軍備生產比原定計劃落後了百分之二十。在軍備生產中佔最重要地位的飛機生產，情況最壞，已比原定計劃落後百分之四十。美國原定在明年中把空軍擴充到九十五個大隊的計劃，現在已不得不把它推遲到一九五三年底。

美國在西歐推行的擴軍備戰計劃，進行得更不順利，擴軍備戰的速度很慢。這一方面因為朝鮮戰爭大量耗去了美國的軍事物資，使美國無力裝備它要在西歐成立的侵略軍；另一方面，西歐附庸國家因擴軍備戰所引起的嚴重的政治經濟危機，使得這些國家的統治集團無力執行美國的備戰計劃。美國原來打算在一九五四年前建立六十個師的歐洲侵略軍，據法新社華盛頓十一月二日電透露：「為了戰略和政治的理由，特別是為了經濟的理由，北大西洋公約簽字國會議（按指負責解決北大西洋集團備戰經濟問題的臨時委員會），將囑歐洲各國暫時放棄在一九五四年以前建立六十師軍隊的計劃」。但是儘管美國對它的西歐附庸國家施加各種壓力，但還是無濟於事。英國外交大臣艾登最近已告訴美國國務卿艾奇遜說：「英國如果得不到美援，就不能完成它的三年擴軍計劃」。（合衆社巴黎十一月九日電）「法國也警告說，它面臨着嚴重的經濟危機，如果得不到更多的美援，它明年將不能履行防務諾言」。（合衆社巴黎十一月十二日電）而美國對此已公開表示無能為力。

從以上這些事實可以看到：美國加緊擴軍備戰的結果，不但沒有加強它自己和它的僕從國家的地位，而且相反地已使它們的地位更加削弱，更加不穩。

愛國增產節約運動開始展開

毛主席號召的愛國增產節約運動繼續在全國各地廣泛展開。華北軍政委員會和東北人民政府第四次全體委員會議已經作出決定，要全區公營企業職工在一年內為國家增產節約價值三萬五千億元的財富。中南區國營企業部門初步確定明年增產節約六千五百億元。此外，西北軍政委員會工業部所屬各廠礦、唐山電業局、太原電業局、下花園發電廠、石家莊電業局、大同煤礦、張家口電業局、礦山機械製造廠等，都已訂出今年第四季度的增產節約計劃。河北省農業勞動模範耿常鎖、張希順、鄭玉彬、宋洛學等在河北省工農業勞動模範代表大會上，發起在全省開展一個「萬戶千村豐產模範運動」，得到到會的全體農業勞動模範代表的熱烈響應。

今年各地在工業和農業的生產方面都取得了很多寶貴的經驗。這些經驗如果普遍推廣開來，一定會對愛國增產節約運動起很大的作用。目前已經用科學方法總結出來的「一九五一織布工作法」和國棉的棉花豐產技術經驗，都是值得各地很好推廣的。此外還有一些雖然還不很完整，但也是很重要的經驗，如像東北的節約生膠辦法、廢紙回收辦法，上海的節約用銅辦法等，也都值得各地企業部門或機關學習和推廣。

皖北區人民行政公署、中共皖北區委員會的直屬機關以及合肥市和青島市各機關，已展開一個增產節約的學習運動，它的目的是使工作人員對愛國增產節約運動有正確的認識。這個辦法很好。因為要使愛國增產節約運動真正成為廣泛的羣衆性的運動，首先就要使幹部對這個運動在政治上、經濟上的重大意義有充分的認識；幹部認識清楚了，才能夠去領導和啟發羣衆的積極性和創造性。各地的企業部門和機關目前都需要展開這樣的學習，以便為增產節約運動的順利開展打下思想基礎。

人民解放軍進藏部隊兩路進入西藏

根據和平解放西藏辦法的協議，人民解放軍進藏部隊已分兩路進入西藏，並已先後到了拉薩和日喀則，以及西藏北部的重鎮黑河。

人民解放軍進藏部隊在進入西藏途中，受到西藏地方政府和僧俗人民的熱烈支援、歡迎和招待。達賴喇嘛曾在十月二十四日致電毛主席，表示西藏地方政府擁護和平解放西藏辦法的協議，並將積極協助人民解放軍進藏部隊。十一月五日，達賴喇嘛並以實物慰勞人民解放軍進藏部隊。在昌都西北和西南間縱橫數千里地區的廣大藏族農民和牧民，曾經組成了成千的牦牛和騾馬運輸隊，往返不停地為進藏部隊運送物資。進藏部隊經過的地方，藏民們很早就為他們準備好了糧食、柴草、馬料。進藏部隊嚴格遵守紀律和熱愛藏族人民的行為，得到沿途藏族人民的同聲讚揚。

人民解放軍進藏部隊的進入西藏，西藏地方政府和藏族人民對人民解放軍進藏部隊的協助與熱愛，表現了藏族和全國各民族間更進一步的團結。這種親密團結的關係，正是貫徹執行和平解放西藏辦法的協議的堅實基礎。

第二年度的治淮工程部分動工

根治淮河的第二年的工程已經部分動工。第二年度的治淮工程比第一年度的規模更大。全部工程的土工將近四億公方，超過第一年度差不多一倍。參加工程的民工將有五百萬人。第二年度的主要工程是：上游繼續修建水庫和疏浚整理十二條支流；中游除舉辦洪河分洪道工程，開挖峯山和下草灣引河外，還修建治淮工程中最大的一個水庫——佛子嶺水庫；下游從洪澤湖高良澗起向黃海海岸挖一條能下洩七百秒公方流量的幹渠，這條渠能灌溉蘇北二千五百萬畝農田。現在，包括水利專家、各種技術人員、工作幹部、工人、農民共三百多萬人的治淮勞動大軍已經組成。潁河上游的白沙水庫和汝河上游的板橋水庫，已經有十幾萬民工上工。信陽專區整理洪河、汝河的工程，十一月初就已動工。

根治淮河的第一期工程完成以後，已使多年來「大雨大災，小雨小災，無雨旱災」的淮河流域第一次得到豐收。淮河平原上的農民，今年夏季收了一季好麥子，秋莊稼又是穗大籽滿，此外棉花、菸葉的收成都不錯。如果第二年度治淮工程完成，淮河流域的水災將更要大大減少，大部地區中內澇的災害也要大大減輕，同時還為蓄水灌溉、消滅旱災奠定基礎。這樣，就為明年淮河流域農民的增產運動提供了極有利的條件。

〔新華社北京二日電〕

天津中美企業股份有限公司（原名中美聯合企業股份有限公司）**辦理股權登記啟事**

本公司遵照「私營企業暫行條例施行辦法」及「企業中公股公產清理辦法」辦理股權登記除檢附登記表函送外恐未週知茲再登報通告敬希各股東迅賜填寄以便彙辦其因住址更動未收到上項函表者請於十二月十日以前攜同股票股東姓名圖章及戶籍證或其他證明文件逕向天津第一區羅斯福路三百號本公司秘書室索取表件登記事關政府法令及股東權益幸勿延悞為荷

永明漆廠兩合公司召開股東臨時會公告

本公司定於十二月六日下午七時在天津一區山東路豐澤園舉行股東臨時會報告業務概況修改章程並商討今後業務方針等重要事項除專函通知外特此公告

國華電線橡膠製造廠遷移啟事

本廠於十二月三日遷移到南開三馬路一五一號增一號新廠照常營業特此公告　電話二局四五一八號　電報掛號八一〇〇號

歇業　蒙工商局核准歇業所有欠內外作保等事速來清理　八區裕民商場內　聚豐百貨號

遺失聲明▼戶主楊清光不慎將戶口冊遺失聲明作廢住㊀南營門派出所土場北道24號

遺失▼福星麵粉公司股據福字851號二股留用印鑑一併遺失聲明作廢　鄧岐佩

正痛片　止痛　退熱　驅風　發汗　各地藥房均售

遺失聲明　茲將市二中1436 921 984
1276 205 771 1385 137
1 1096 1032 1490 1404 595 694 1225 6
42 1358 1508 904 1452 929 1279 419 7
63 1355 1382 852 620 1483 1409 608 1
216 1214 908 1477 513 180 912 1448 9
79 174 1061 746 1363 837 622 1103 12
80 1398 715 1212 58 606 1474 767 264
994 952 1270 194 1070 1378 1340 858
1097 1507 1391 1399 731 1234 846 63
6 1304 1501號校徽遺失作廢

江南水泥公司籌建十五年

解放後在政府協助下開始開工生產

一年多來業務獲得發展股東即將得到股息

股東在津開會決定擴大生產計劃

【本報訊】江南水泥公司本月一日在津召開解放後第一次股東大會，通過了前董事會的業務報告和調整資本方案，並改選了董監事，修改了公司章程。

江南水泥公司從一九三五年籌備建廠，中間經過十五年的艱難困苦時間，至解放後在一九五〇年十月才正式開工生產。該公司開工後，經過一年零三個月的生產和經營，業務得到了發展，投資了十五年的股東們將第一次得到股息。

江南水泥公司建廠後所遇到的重重困難和目前得到發展的具體歷史，充分說明了中國民族工業在帝國主義和官僚資本主義下不但得不到發展，並且受到各種摧殘；只有在驅逐了帝國主義和官僚資本主義勢力之後，在人民政府發展生產的政策保護下，才能眞正得到發展。

江南水泥公司是以啟新洋灰公司等爲主的一些北方民族資本家所投資建立的。該公司爲了躲避日本帝國主義的侵略勢力，所以決定將洋灰工廠設在南京棲霞山。但未等開工南京即告淪陷，所購置的新式機器竟被日本帝國主義侵略者掠奪運到山東張店。江南水泥公司的建廠工作就這樣被日本帝國主義者給摧毀了。

日寇投降後，江南水泥公司的股東們都非常興奮，認爲日本帝國主義被打走，民族工業可以發展了，便重新增資又買了一套新機器，積極進行建廠工作。但官僚資本主義的揚子公司卻又在安接電力工作上，加給江南水泥公司很多困難，直至南京解放也未能開工。

一九四八年江南水泥公司和官僚資本主義企業揚子公司議妥，由揚子公司所屬的南京首都電廠負責架設高壓線路（由南京至棲霞山共五十華里），決定在一九四八年秋季完成。但至一九四八年夏，揚子公司竟以資金難於週轉要求江南水泥公司付貼桿費美金五萬元。江南水泥公司因急於開工，不得不接受這個無理要求。其後，揚子公司始與上海慎昌洋行訂立承包架線工程合同，開始製造鐵塔。

江南水泥公司在一九四八年十二月已將機器全部安裝妥善，一切材料也已準備齊全，專候電線接通後即可試車生產。不料官僚資本的揚子公司又多方刁難，以「款細積欠慎昌洋行製造鐵塔工資」爲理由把工程停頓。江南水泥公司又不得不暫允墊付所有製造鐵塔工資和由上海運到棲霞山的運費，始得開工。工程還沒有完成南京已告解放。南京解放後，官僚資本的揚子公司爲人民政府接管，首都電廠更名爲南京電廠，在南京軍事管制委員會的指示下與江南水泥公司商定架線工程繼續施工，費用暫由雙方各半負担，江南水泥公司所負担的費用作爲預繳電費，將來扣還。

一九五〇年五月線路工程全部竣工。雙方當即訂立了用電合同，南京電廠開始供電。但當時國家財經緊縮期間，水泥銷路不振，該公司遂又遇到了新的困難。資方認爲最困難的電力問題已在人民政府幫助下得到解決，預料其他困難亦必能解決。於是作了一個在不增加員工、不增加待遇的試行開工三個月的計劃提交勞方討論。勞方討論後，認爲公司確有困難，從勞資雙方長遠利益出發，同意了資方的試行開工計劃。於是在一九五〇年的七月下旬即開始進行單機開車的籌備工作，所需開工週轉金一百億，在國營經濟的大力協助下（如南京電廠允以修建電路費抵付電費；煤業建築器材公司與該公司訂物物交換合同，先供煤三千噸；華東工業部、石油管理局都向該公司訂貨並先付貨款），得以順利解決。開工週轉金得到解決後，於九月十七日開始點窰，九月底生產了水泥熟料，十月十六日正式磨水泥。所出成品經中央重工業部材料試驗所等試驗結果，都認爲品質在規定標準之上。十月中旬全國經濟情況好轉，水泥銷路增加，該公司遂在十一月起將臨時開工計劃改爲長期生產計劃，並開始添聘技術員工。

經過一年時間，在政府各方面的援助、職工積極努力、資方熱心經營下，該公司得到了很大的成就。直接工人由不足二百人增加到六百多人，並在生產上積累了經驗。如生產每噸洋灰所用電力由一百四十度降低到一百度；用煤由百分之三十四降低到百分之二十八點五，同時還創製了一種特種洋灰。在經營方面也已有了相當的盈餘，可以發給股東股息。

新中國保護民族工業發展的具體事實，使該公司的經營者倍加信心，並在一九五一年的發展基礎上，製訂了一九五二年的生產計劃，爭取全年生產二十萬噸洋灰，厲行節約，降低成本百分之十以上。

國藥業認眞執行合同

展覽會後各地藥材陸續運津 價值一億元的成藥即發察省

【本報訊】在華北區城鄉物資交流展覽會中，國藥業與各地區貿易代表團共簽訂合同與協議一百零三件，其中已有六十三件在會期執行完成。大會閉幕後，該業對合同信用依然認眞遵守，主動執行。大會閉幕後半個月內，與西南區簽訂的烏梅一千斤、枳實五百斤的合同及與河北省土產公司簽訂的遠志兩千斤的合同均已完成。爲了支援察省災區，昨日又完成同該省購買毛知母三萬斤的合同，貨物已全部到津。此外，根據成藥合同，決定以成藥現貨黃連上清、萬應錠等四十八種首先供應察省，價值一億元，日內即可發出。

自來水公司進行清理資產工作

清出各種器材約値九億餘元

【本報訊】津市自來水公司根據公用局指示，自八月份進行了第五次的清理資產核定資金工作。由於充分發動了羣衆，依靠工會小組，自己清理，徹底消滅了小倉庫，因此獲得很大成績。初步統計，此次清出器材等各種管子、水表、零件、木器等共五十五種，約値九億多元（現正在進行估價）。

大家在清理的時候，都是利用業餘的時間，很多的小組還保證一點不漏。如鑿水科、西北角工務段清點的時候，以小組爲單位清點，又把全段清點後，然後又按小組分成五個小組清點，最後再併爲兩個組從兩頭起複查，集中後再交叉複查。管理部事務經理部、秘書室、企劃室、人事室、總務科清點時，採用了包乾制的辦法，科學分工，還集中書籍成立了「企業管理小圖書館」。此外大家都自發的把解放前偷公司和拿公司的工具、器材等獻給公司，初步統計共五十二件。還有同志如闞相存把自己存着不用的大板鋸兩把，張爵波把心愛的「絲板」和「板牙」獻給公司。

該公司根據清理出的廢料，又組織了技術人員參觀倉庫。提倡把無用的器材變爲有用的器材，開展合理化建議運動。如殷人杰工程師參觀了廢料庫後，建議將堆在倉庫的一個廢天平修理好了，就增値二萬多斤小米。製表班需用馬達，到處沒有買到，結果由呆料庫中檢出了五馬力、十五馬力、三十馬力的小馬達三個。赤峯道工務段暖汽衛生組從三庫呆料中檢出彎頭、三通、管箍、大小外絲根母等五八二件，黑鐵管子二六〇餘節，約一千六百餘尺，經檢修後全部都能運用。苗恩榮將五百馬力廢電滾子修復後可解決了明年全市用水問題。下半年七月至十月合理化建議共提出一四八件，即節約七萬九千多斤小米。

紡織機械等廠職工

增產節約有成績

【本報訊】本市各廠職工積極開展增產節約運動。國營紡織機械廠梭管場木梭部全體職工在十一月中旬曾上書毛主席報告生產成績。到十一月底，他們不但完成了全月任務，而且超過了百分之二十，報廢率也由百分之零點六五降低至百分之零點五。該部李志強已初步實行郭瓦廖夫工作法後，又把木梭產量提高百分之三十左右。該場侯紹雲小組改進了刷漆片的方法，每月可節省三百萬元；提高砂紙利用率後，每人每年可省砂紙一千八百二十張。木管部孔慶福和採樹芳分別提出合理化建議，改進了塗漆機器和木管絞眼機器，這樣每年可省三百六十五個工，產量提高一倍。

十一區私營萬源橡膠廠勞資雙方在訂立增產節約捐獻合同後，產量已有顯著提高，現在他們出的再生膠已由每日生產六十四打提高到九十打以上，軋膠底的技術改進後，三台機子軋膠由每天二三百斤提高到一千斤左右。職工們生產情緒越來越高，資方經營信心也空前加強，準備在最近聘請技師，以便把生產再提高一步。

國營棉紡四廠醫務室大夫和伙食團爲了保證職工安心突擊增產，一致響應紡織工業部關於加強突擊增產期間的勞動保護工作的號召。醫務室工作同志從十一月二十七日起提前半小時上班，減少了下夜班工友候診時間。他們還組成了巡迴診療班，深入車間就近診療。伙食團的同志們每天都想盡方法使工友們吃好，以保護工友們身體健康。

私營東亞企業公司在二日舉行了增產節約動員大會。會上工會主席劉恩英報告了十一月份增產節約成績。他說：各車間通過漫畫形式的廢料訴苦，收效很大。如運動中把過去的廢料再利用起來，一個月可節約好麻五百八十多斤。紡績組的左玉山小組在十一月份出回胚二斤，現在每天出回胚不到四兩。機織組鄧淑雲小組的日產量由二百五十碼提高到二百八十四碼。最後他指出，現在各車間的節約成績還是不平衡的，希望大家在十二月裏創造更大的成績。

論人民經濟的投資

趙世利

新民主主義的人民經濟投資，是多種經濟成分的投資，其中國營經濟是其他經濟的領導成分，私營經濟所佔的比重雖大，但在人民經濟投資總額中，國營經濟卻佔極大的份量。國營經濟的投資是完全由國家投資計劃來規定的，這種投資是具有徹底的計劃性；私營經濟的投資是在國營經濟領導下向有益於國民生計的投資方向發展，由於國營經濟的領導性逐漸加強，私營經濟必然逐漸改善經營，提高效率，克服盲目性，加強計劃性。

在資本主義社會中，自發的經濟法則起着決定性的作用，沒有統一的全面的進行計劃投資的可能，投資活動是受資本主義盲目的價値法則的支配，生產資源在各部門之間的分配是無政府狀態的自發的過程，資本家選擇投資的對象也就是追逐利潤的對象，每個資本家所考慮的只是他投資所預期的企業利潤，但對整個國民經濟的有利無利，這不是資本家所考慮的問題。

在新民主主義的人民經濟中，雖然還保留着生產手段的私有制，雖然容許私人資本主義存在，甚至還容許他們在一定時期和一定程度內的發展，甚至自發的市場法則還沒有完全消除，但整個的社會經濟已經不是資本主義生產方式佔統治地位了。資本主義的發展使小生產者破產使無產階級貧窮化的規律，爲人民經濟「勞資兩利」的原則所代替。資本主義的發展使自由競爭走向壟斷生產的規律，爲「凡屬有關國家經濟命脈和足以操縱國民生計的事業，均應由國家統一經營」（共同綱領第二十八條）的原則所代替。人民經濟的發展是有長遠的明確的前途，它是由半殖民地半封建的經濟走向新民主主義有計劃的經濟，由個體的經濟走向集體的經濟。在這開展過程中，社會主義性質的國營經濟的計劃的領導起着決定性的作用，因爲國營經濟規模最大，資金最多，技術最進步，雖然在全部人民經濟中的比重不大，但國營經濟的力量是集中的，經營是有計劃的，投資額是巨大的，因此，新民主主義人民經濟的投資比資本主義經濟的投資，就有着很大的差別，最重要的表現在下列幾點：

人民經濟投資的計劃性

第一、資本主義的投資行爲是被局限於個別資本家或爲了壟斷而結合起來的資本家集團的一種圖利活動，因此這種投資完全是私人或私人集團的營利行爲；不能從這樣的投資表現整個社會經濟發展的情況。而人民經濟中的私營經濟的投資，在人民政權下與在資本主義統治的條件下比較，他們的地位與作用就大大改變了，他們是按照國家有計劃的領導發展着，這個計劃是把人民經濟發展的國家利益與私營利益合理的配合起來，因此他們的本質與自發的無政府狀態的經濟就大不相同。人民經濟中佔領導地位的國營經濟投資，更是由政府統一掌握有計劃有步驟的投資，國家根據當前具體的政治經濟任務來決定投資的方向及投資的規模。人民經濟的投資問題，不僅是經濟問題而且是政治問題，每一投資不僅考慮經濟效果而且要考慮政治效果，每一投資都關係到階級力量的對比及階級鬥爭的作用。譬如今年經濟建設的重點在恢復交通與修水利，因此在鐵道方面的投資就佔第一位，這不僅使全國鐵道百分之九十以上恢復通車，並且正在新建三條鐵道，這使我國廣大的幅員結成一個整體，對於「城鄉互助，內外交流」的工作起了很大的推動作用，並且是鞏固工農聯盟的重要支柱之一；其次，水利方面對治淮計劃的投資，使國民黨反動派遺留給淮河流域人民的毒害，起了去腐、消膿、生肌的作用，這使淮河今年免於水災得到豐收，這種投資的效果，不僅是單純的消滅水災繁榮經濟而已，並且是用鐵的事蹟來教育人民——在毛澤東的旗幟下，如何增強建設新民主主義社會及爭取社會主義前途的信心與毅力。

新民主主義經濟的投資與利息本質

第二、在資本主義社會中，投資與利息的關係非常密切，譬如投資的需要增加，可以抬高利息，投資的需要減少可以降低利息。利息是資本主義社會衡量投資效果的指標，投資的誘力大小又可以影響利息的高低，因此，資產階級的學者常用數學的概念來表示投資與利息的關係，說投資是利息的函數，資本家們完全從追求利潤的觀點出發，用利率與利潤率的對比來看投資的得失。

在新民主主義的人民經濟中，投資與利息的關係就很小了。一方面，因爲利息的決定不是自發的受投資的影響，國家銀行執掌着金融市場的牛耳，它擁有巨額資金，對市場能夠作合理的調度，因此市場利息並不是盲目的自流的，而是根據國家銀行的現金計劃、信貸計劃及貨幣管理進行有意識的調整，因此人民經濟中的利息是具有一定的計劃性，它不再是資本主義市場上盲目的信用調節器，也不是分配國民收入的重要因素。因爲在人民政權下，不可能有食利階級的發展，由利息分配國民收入的份額，必定愈來愈小。他方面，投資的效果不是從利息來衡量，不是從近視的資金生利問題來計較，早在一九三三年斯大林同志就曾指出：「決不可用商人眼光，決不可根據眼前情形來觀察生利問題，而應當從全部國民經濟幾年情況的觀點上來觀察這個問題，只有這種觀點才能稱爲眞正列寧主義的觀點，眞正馬克思主義的觀點。」（列寧主義問題，第十一版，第五一三頁）因此，人民經濟投資的效果，是從建設新民主主義社會的作用來衡量的，是從鞏固人民民主專政的經濟制度的作用來衡量的。

再者，在資本主義經濟中，利息是借貸資本家將貨幣資本交給產業資本家作投資之用而所得到的平均利潤的一部分，因此這種利息的本質是剩餘價値的分配，它表現資本主義社會剝削的生產關係。

在新民主主義經濟中，利息的本質也有了改變，國家銀行付給職工、農民、市民存款的利息是具有獎金的性質，因爲國家銀行吸收人民的存款，用作經濟建設的投資，對國家是有利益的；並且國家銀行組織這種資金的投資，沒有剝削的關係，因此國家銀行付給人民存款的利息就不是剩餘價値的轉化形態，而是一種獎金的性質。獎勵人民儲蓄，把閒散的資金集中起來，用作經濟建設的投資，這表示人民對國家有貢獻，因之給予獎金性質的利息，這種利息的作用是把個人利益與國家利益結合起來了。（未完）

土產市況

江浙橘子來貨踴躍 花椒連日運銷東北

★江浙橘子來貨仍極踴躍。錦泰棧昨代客安出浙江衢縣橘子一車，大價每百斤十四萬五千元，小價十四萬到十三萬五千元。代華北合作貨棧安出廣橘一車，大價每百斤十二萬元，小價九萬五千元。浙江柚子昨按每個一千九百元批出。

★乾鮮果品業聯營組昨運到江西樟樹紅橘一車，尚未開價。

★浙江黃岩橘果聯營社運津台橘一車（一千件），經委託錦記棧安出，計箱裝的（四十、四十二斤）每箱八萬五千元，筐裝的按每百斤十七萬五千元成交。長沙橘子昨每百斤按九萬元安交。

★臨豐棧昨安出東山白梨每百斤九萬元、八萬五千元，柿子每百斤八、九萬元，紅棗每百斤大價十萬元，小價八萬元。

★花椒連日走銷東北消快，市場成交活躍，商販較有利潤可尋，故山東、西安、涉縣、平山、北山等地產品紛紛運津銷售。

★葵花子由西北察省懷來縣等地來貨較暢，中客及本市附近零拆亦見活動，市場供銷正常，價格平穩。

★紅棗及黑白瓜子核桃等市場上量雄厚，中廣幫採辦零散，供過於求，價格透疲。

★核桃仁香港客商收購不多，汾州貨上市，開價六十一萬元。

★山東、北山、東山所產的栗子到貨很多，香港去路不暢，開價每百斤下落五千元。

★出口商安交紅條黨參十箱，約一千五百餘斤，每斤六千五百元。又安套生地一萬餘斤，每斤五千五百元，五千二百元不等。

★出口商安髮菜十八包，約一千五百餘斤，淨貨每斤二萬二千元，中等貨二萬元。

★西北秋毛，紡毛廠有部分安出，每斤一萬一千元、一萬二千元。

★甘肅羊羔皮連日有安交，每張價二萬七千元。

★灰鼠牛毛，出口商有問購的，每斤在三千元左右。

小麥上量豐盈市價微落

玉米平淡元豆銷況閑散

【本報訊】小麥廠方胃納不太踴躍，公營單位供出豐盈，紅花麥下落十元至十五元。紅糧上量仍不見多，市氣穩堅。元玉米銷況一般，白玉米走勢仍快，供量較前略多。御河小米到貨增加，北河貨受御河貨充斥影響，市氣都呈疲軟，開價均下跌十元。芝麻變動不大，安出稀薄。西北吉豆有部分安交，開價正常，吉豆低落二十元，次吉豆問購的很少。青皮豆做出不多。紅小豆開價未離局。元豆外銷與市內零拆，都形閑散，下落二十元。大麻子出口成交透暢。本市廠粉、外來粉開價都沒有變動，昨日因係週一，銷出數量增加，津糧公司恒字粉售出較盛。稻米來源仍暢，津糧公司與其他公營單位收購較多。西河米因貨少做堅，上提十元。南米供銷正常。油市一般的顯露平穩，新花生油做出情形稍暢。

今日「分」値	二、三四九·〇〇元
財政米價	一、〇六九·〇〇元
勝利折實公債 十二月上旬牌價	二四、六六六·〇〇元
今日折儲牌價	六、一二九·〇〇元

行情表

十二月三日

外滙牌價

項目	買	賣
美匯	[illegible]	[illegible]
英匯	[illegible]	[illegible]
港匯	[illegible]	[illegible]
澳匯	[illegible]	[illegible]
加匯	[illegible]	[illegible]
新匯	[illegible]	[illegible]
印匯	[illegible]	[illegible]
瑞士匯	[illegible]	[illegible]
菲匯	[illegible]	[illegible]
暹羅匯	[illegible]	[illegible]
巴基斯坦匯	[illegible]	[illegible]
緬甸匯	[illegible]	[illegible]
印尼匯	[illegible]	[illegible]

金銀牌價

十二月四日

項目	價
黃金（一兩）	[illegible]
甲類銀元（一元）	[illegible]
乙類銀元（一元）	[illegible]
白銀（一兩）	[illegible]

內滙

人民銀行匯率 十二月四日（每千元）

地名	匯率
北京	二角
上海	二角
漢口	二角
重慶	二角
廣州	二角
西安	二角
瀋陽	二角

申匯 [illegible]

利率

項目	利率
十二月四日行莊利率 月息（%） 同業日拆	[illegible]
活期放款	[illegible]
活期存款	[illegible]
定期存款 甲存	[illegible]
定期存款 乙存	[illegible]
人民銀行放款利率 十二月四日 月息（%） 工業	[illegible]

糧油

項目	價
▲糧食公司牌價 利字粉袋	[illegible]
恒字粉袋	[illegible]
次粉袋	[illegible]
小站米	[illegible]
南米	[illegible]
唐山大米	[illegible]
無錫大米	[illegible]
東北玉米	[illegible]
唐山玉米	[illegible]
東北紅糧	[illegible]
西河花麥	[illegible]
北河小米	[illegible]
御河小米	[illegible]
市場售價 西河花麥	[illegible]
北河春麥	[illegible]
御河紅麥	[illegible]
沙流河元玉米	[illegible]
裹淀元玉米	[illegible]
稻米	[illegible]
南米	[illegible]
西河米	[illegible]
江米	[illegible]
北河元豆	[illegible]
西北吉豆	[illegible]
御河吉豆	[illegible]
裹淀白玉米	[illegible]
石門白玉米	[illegible]
錦西老元玉米	[illegible]
本地秫米	[illegible]
伏地紅糧	[illegible]

紗布

項目	價
紗布交易所開價	[illegible]
其餘各項	[illegible]

天津批發物價指數

一九五一年十二月三日　簡單幾何平均

類別	1936年7月至1937年6月=1	1951年10月4日=100	較昨日增減百分比
總指數	31,009.73	102.13	−0.03
食品類	22,248.06	102.14	−0.29
紡織品類	30,702.88	98.41	−0.18
金屬品類	58,232.77	104.85	+0.59
建築材料類	42,327.84	101.67	平
燃料類	26,872.61	107.18	平
化學品類	43,911.47	97.40	+0.56
雜項類	36,038.15	104.63	+0.04

南開大學經濟研究所編

日用品零售價

12月3日 符號⊕漲 ⊖落

項目	價
零售公司牌價 利字通粉 斤	[illegible]
恒字通粉 斤	[illegible]
東北玉米麵 斤	[illegible]
北河玉米麵 斤	[illegible]
小站大米 斤	[illegible]
北河小米 斤	[illegible]
東北小米 斤	[illegible]
食鹽 斤	[illegible]
花生油 斤	[illegible]
蘇聯煤油 斤	[illegible]
煤球 斤	[illegible]
開灤煤 斤	[illegible]
五福細布 尺	[illegible]
金鐘青布 尺	[illegible]
新華藍布 尺	[illegible]
瑞豐紅布 尺	[illegible]
香油 斤	[illegible]
門頭溝甲塊煤 斤	[illegible]
市場零售價 玉米麵 斤	[illegible]
稻米 斤	[illegible]
小米 斤	[illegible]
利字粉 袋	[illegible]
恒字粉 袋	[illegible]
土豆 斤	[illegible]
大白菜 斤	[illegible]
大蔥 斤	[illegible]
豬肉 斤	[illegible]
牛肉 斤	[illegible]
羊肉 斤	[illegible]
鯉魚 斤	[illegible]
青蝦 斤	[illegible]
雞蛋 個	[illegible]
香油 斤	[illegible]
煤球 斤	[illegible]
洋鹼 塊	[illegible]
紅高樂紙煙 盒	[illegible]
天津保險火柴 包	[illegible]
狼狗男襪 雙	[illegible]
龍鳳坤襪 雙	[illegible]
麻雀毛巾 條	[illegible]
五福白布 尺	[illegible]
本地白糖 斤	[illegible]
太平洋藍布 尺	[illegible]
棉赤紅糖 斤	[illegible]
零售水價 工人送 / 自担自取	[illegible]

工業器材牌價

天津工業器材公司掛售

項目	價
交通電訊、五金、化工、西藥、顏料各項	[illegible]

紙烟、五金市價、雜貨、西藥市價、國藥、山貨、水產、證券、煤油、棉花、橡膠品、文具、藥品、化工、顏料、百雜貨

項目	價
各項	[illegible]

國營
中國茶業公司
天津辦事處
供應 爲滿足大衆需要
小包裝茶
種類：各種花茶 綠茶 紅茶貨色齊全
包裝：一兩裝 二兩裝 四兩裝 半斤裝
質量固定標準 價格廉宜劃一
歡迎選購 歡迎批評
零售處
天津市百貨公司 羅斯福路226號中二樓
天津市零售公司 羅斯福路131號茶葉店 河東地道外新市場茶葉店
新中原公司 濱江道198號茶葉部
合作社 工廠 機關及茶莊直接到本處營業部購買訂有優待辦法
中國茶業公司天津辦事處
一區赤峯道廿六號 電話3.3757
營業部：一區羅斯福路131號 電話2.3851

進步日報編印
全國足球比賽大會手冊
每冊一千五百元
本報營業部、會場內外及本市各體育用品工廠均售

廉售
亞鉛鐵瓦 無銹鐵絲 … 恒通貨棧 電話[illegible]

盤廠

足球比賽昨繼續進行
華東連日三戰皆捷
照顧球員健康今天休會一日

【本報訊】一九五一年全國足球比賽昨天爲第三天，第一、第二體育場各舉行兩場。第一體育場：解放軍隊對華東隊，華東隊以三比一勝；鐵路隊對西南隊，鐵路隊以五比零勝。第二體育場：東北隊對西北隊，東北隊以七比零勝；中南隊對華北隊，華北隊以四比一勝。三天比賽的結果，華東隊已以六分獨佔鰲頭。東北得五分，解放軍和華北各得四分。五日下午東北對華東的比賽，如華東獲勝，那麼大會錦標就十九在握了。如東北獲勝，那麼反以一分之多超過華東，錦標爭奪戰將趨激烈，最後屬誰，便很難判斷了。解放軍、東北、華北三隊都還沒有交手，此後六天的比賽，變化一定還很多。爲照顧球員健康，大會今天休會一天，明天繼續進行比賽。

華東對解放軍
結果：三比一 華東勝

華東隊對解放軍隊的比賽，於下午一時在第一體育場舉行，裁判員王洲，巡邊員陳子祥、張謙。結果三比一，華東勝。雙方出場陣容如左：

華東隊
張邦綸
何家統 鄭德耀
陳成達 李承先 王德章
方紉秋 錢允慶 張傑(上) 劉陸馨(上) 朱家錚(下) 張金根(上) 劉陸馨(下)

解放軍隊
徐福生
朱錫祚 陳福來
邢桂福 莊文權 趙鮮風
李安揆(上) 薛吉竹(下) 高秀清 朱一先 田容發 薛吉竹(上) 姜杰祥(下)

這場比賽極爲緊張。兩隊都在前兩天連勝兩場，都以最好的陣容和最大的決心來爭取第三場的勝利。開賽後，兩隊即全力進行角逐，但也因爲過於緊張，雙方都有點慌亂。鏖戰十餘分鐘，雙方各有數度攻門機會，但未見效。十八分鐘時，解放軍隊獲得發角球機會，李安揆主踢，球向門前飛來，角度高低甚好，田容發跳起一頂，應聲入網。中線開球，華東隊立即展開反攻，不到兩分鐘，張金根得球中傳，錢允慶趕到踢入，扳成一比一。此後雙方拉鋸苦戰，門前迭有驚險鏡頭，但都無收穫。

下半時易邊後，華東陣容略有調整，而且得順風之助，展開猛烈攻勢。解放軍門前時時告急，乃以全力防守，使華東隊無法破門。華東隊在三十分鐘後，若干隊員已有體力不支的現象，陣容有些渙散，賴後防鞏固，沒有失手。到最後五分鐘時，華東隊再鼓勇全線進攻，左側傳球門前，徐福生跑出接球稍早，球從身旁滑過，方紉秋趕到輕輕一撥入網，成二比一。解放軍不甘落後，蓄力反攻，未見功效，至最後兩分鐘時，華東錢允慶得後方傳球，乘解放軍後衛空虛，再建一功。三比一，華東取得勝利。

統觀全局，解放軍隊實力並不弱，祇因成隊時間不久，個人技術優於全隊合作，防衛能力不及華東。華東前鋒甚靈活，但不夠堅強，尤其體力較差，缺乏衝刺力，賴全隊合作純熟，中堅、後衛兩線供球得力，射門機會多，故能取勝。

華東隊對解放軍隊比賽中，華東隊張傑攻門，球爲解放軍守門員接住。

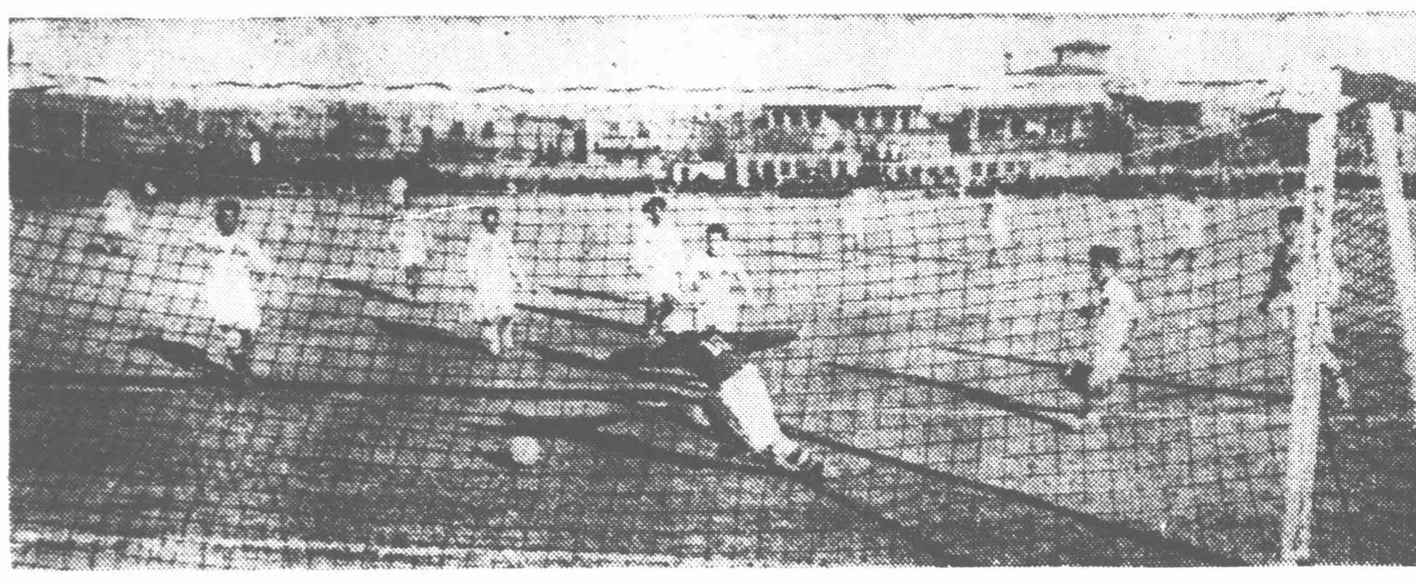

東北對西北比賽中，後半時東北隊射門，西北隊守門員撲救不及。

東北對西北
結果：七比〇 東北勝

東北和西北的比賽於昨天下午一時在第二體育場舉行，裁判員邵子博，巡邊員潘幼卿、胡漢文。兩隊陣容如左：

東北隊
孫福成 叢安慶 王禮賓
玄龍南 王壽先(上) 崔泰煥(下)
郭鴻賓 王政文 馬韶華
金龍湖 李逢春
金東植

西北隊
哈馬拉丁 高雲屏 謝大恩
杜耀軒 伊札木丁
孜牙 李芳
牙夏爾 張應辰 雷秉善
費都克

昨天這一場比賽又是一面倒的情形，西北隊總不能抓住進攻機會，基本上是採用防守的戰法，所以全賽中大部時間是在西北隊半場中進行，東北隊的後衛線就在中線左右佈防，隨時策應前鋒。

西北隊在這一場比賽中，雖然處於劣勢，但是戰鬥精神非常旺盛，中堅伊札木丁東奔西跑，救出不少險球。該隊的前鋒大部都撤過中線，常使守門踢出的遠球落在東北後衛之手，因而失掉進攻機會。全場比賽中，西北曾四次被罰「罰球點球」，三次沒有入門。

上半場剛開始不久，東北先後進兩球，西北隊一度進攻，有一次射門打中球門柱，沒能入門。上半時以二比零結束。

下半時，東北孫福成帶球直入，在距門不足十步處射門，再勝一球。西北在罰球區犯規，被罰「罰球點球」，東北又得一球。東北右堅李逢春遠射，西北守門李芳預備跪下接球，不料伊札木丁抬腳截攔，把球彈高入門，又輸一球。此後，東北隊大力進攻，金東植、玄龍南先後進球，總結果七比零，東北勝。

華北對中南
結果：四比一 華北勝

華北、中南兩隊下午三時在第二體育場比賽。裁判員何春輝，巡邊員祝乃貴、劉長春。結果華北以四比一獲勝。兩隊陣容如下：

華北隊
年維泗
張繼耀 王俊生
姜延昌 曹桂明 史萬春
梁振聲 邵先凱 李朝貴
夏忠麒 張玉惠

中南隊
馮榮燦
方啓和 盧柱洪
朱漢清(上) 梁利生(下) 閔觀祥 莫七
龔家清(上) 余敏俊(下) 余敏俊(上) 顧以撒(下)
鄧鎮 鄺光 溫沛泉

前半時開場後三分鐘，華北李朝貴得張繼耀傳球，在罰球區外舉足遠射入網，一比零，華北佔先。中南梁利生換下朱漢清，展開反攻。二十三分鐘時，中南右翼疾傳莫七，莫七沿端線自左切入。一比一，打成平局。四十分鐘後，華北史萬春得李朝貴短傳來球，在門前挑射入門，二比一，上半時結束。

下半時再戰，華北賴體力充沛，全力進攻，十二分鐘時，史萬春射門，球撞横柱落入網中。三比一。中南調整陣容，顧以撒上，踢右鋒，龔家清下，余敏俊改踢後衛。二十分鐘時，史萬春又沿端線低射，鄧鎮撲救不及，球兒滾進。四比一。最後十分鐘時，中南曾大舉反攻，惜以體力不及，始終未能突過華北衛線。終場時，仍是四比一，華北獲勝。

整場比賽中，球兒大部分時間在中南隊的半場。華北隊吸取了華東隊七攻八守及兩翼切入的經驗，中衛線前後照顧，相當靈活。針對中南體力較弱的缺點，前鋒攻門時儘量爭取遠射，後衛也利用長傳。再加上體力充沛，因而在大部分時間控制了皮球。中南隊昨天的表演較前日和華東之戰時頗有遜色，分析起來約有三個原因：㈠隊員體力不夠強，經過前天和華東的大戰，昨天隊員一般的不及前日靈活；㈡和華東比賽時，衛線主力黃競忠、蔡麗生受傷，不能上場，顧以撒、龔家清也輕傷，昨天勉強出場，實力削弱不少；㈢昨天天氣較冷，廣東籍隊員也受些影響。而這三個原因中最主要的就是中南隊員的體力不夠強，以致該隊最擅長的三角短傳也沒有發揮出應有的力量。

鐵路對西南
結果：五比〇 鐵路勝

鐵路對西南的比賽，於下午三時在第一體育場舉行，裁判員孫德威，巡邊員周達雲、孫世鐸。比賽結果五比零，鐵路勝。兩隊出場陣容如左：

鐵路隊
李學洙
金錦哲 徐景源
陸炳生 高保正 管學仲
汪文岱 蕭子文 張國華(上) 丁鳳章(下) 宮清泉 李潤德 張維華

西南隊
黃爾維 黎伯和
吳晉鑫(上) 殷樹柏(下) 吳家邦 冉啓剛
張濟羣 何遠聲 龔錦源 張幼凌
李文俊

西南隊在這場比賽中雖遭失敗，但全隊鬥志很強，絕不放鬆每次爭球機會。鐵路隊經驗比較豐富，門前幾次危局，都安然度過。前半時，鐵路隊宮清泉由邊線盤球至西南罰球區，丁鳳章、蕭子文一齊衝上，踢球入網。五分鐘後，汪文岱又闖過西南隊防線，至門前斜射，再中一球。後半時戰至三十分鐘後，鐵路隊蕭子文射門，西南守門李文俊托球失手，竟自行拍入一球。最後五分鐘，丁鳳章攻入一球。西南隊展開反攻，張維華長驅直入，可惜攻至門前，把球射出端線。終局前一分鐘時，宮清泉又至西南隊門前力踢一腳，球勢猛硬非常，李文俊臥救不及，西南又失第五球。終局五比零，鐵路勝。

足球犯規圖解

（一）圖中×者猛烈及有危險性撞人（犯第五款）
（二）圖中×者爲故意絆人（犯第二款）
（三）揭足以靴底踢向對方球員是最危險的動作（犯第一款）
（四）圖中×者爲從對方球員後飛躍作危險性踢球並衝撞對方球員（犯第一款及第五款）
（五）圖中×者爲用手臂以阻擾對隊球員（犯第四款）
（六）圖中×者用手拉對隊球員（犯第四款）
（七）圖中×者爲以手觸球（犯第三款）
（八）圖中×者爲用臂觸或帶球（犯第三款）
（九）圖中×者由對隊球員後跳起撞頂（犯第一款）

華東人民體育運動的新階段
（續昨）
戴雲

這次足球比賽大會就是在如上所述的基礎上召開的。在大會之前以及與大會同時，各省市大都舉行了選拔比賽或體育大會（以蘇南爲例，在此期間，不僅召開了全區第一次體育大會，而且所屬各市、縣、專區也都普遍舉行了體育大會或選拔大會），形成了一個規模巨大的高潮。大會本身的活動，也正體現了華東人民體育運動確已進入一個嶄新的階段。

首先，從與會的運動員的成分來看，一四九人中，職工學生和機關幹部共佔百分之九十點五，單職工即佔百分之二十八點一，黨團員佔百分之二十一（大會產生的華東足球代表隊正式隊員三十四人，預備隊五人中，職工、學生、機關幹部共佔百分之九十七點三，職工佔百分之四十三點六）。他們大都是生產、學習、工作中的優秀分子，其中並有不少的勞動模範和學習模範，還有參加過抗美援朝醫療隊的優秀的工作人員。這是兩年來華東體育運動堅持了爲人民大衆服務、爲國防和生產建設服務的正確方針的輝煌成就。

在整個比賽過程中，他們普遍表現了機智、英勇、虛心、團結友愛、服從領導、遵守紀律的作風。南京隊的指導徐紹武，在國民黨統治時期，曾在「七屆全運」中担任過足球裁判，被當時的「球員」橫加侮辱，此次他看到運動員們都能嚴格服從裁判，遵守紀律，不但從未發生爭執，而且連牢騷、怨言也沒有，他深爲感動。這正說明新的人民運動員的高尚品德正在逐漸成長中。

其次，由於兩年來（特別是從華東籃排球比賽大會以來）正確地展開了體育運動中的新舊思想的鬥爭，人們對新體育運動的認識程度已在大大提高。因此，在大會進行的全部過程中，運動員、體育工作者和數十萬觀衆始終表現着新作風。在大會的領導下，與會的全體運動員、參觀團團員、體育工作者們，始終都抱着虛心學習的態度，積極參加了大會所組織的動員大會、開幕式、紀念十月革命節晚會等活動，並分別組織了五十二次檢討會、二十五次隊際座談會，使大會實際上變成了一個盛大的學習會。在近二十萬觀衆中，也不再有怪聲嘯叫，無理取鬧的現象了；進出看台，大都相互禮讓；上電車依次排隊；在售票處也始終是秩序井然，雖然入場券的數量往往大大不敷觀衆的要求，但也從未有過衝撞混亂現象。許多觀衆更不斷的寫信，打電話給報館和電台，對大會提出積極的建議。最後一場的捐獻義賽，首先就是觀衆建議要搞的。所有這一切，又深深地教育了運動員、體育工作者和廣大觀衆。

第三，由於這次大會是在華東各地體育工作者已經呈現空前團結、各地體育事業已經獲得蓬勃開展的基礎上召開的，因此就有可能使大會不但組織各地參觀團來會一堂，分別介紹了學校體育、社會體育和軍體實行準備勞動與衛國制等生動的經驗。大會於十一月七日召開了華東體育工作座談會，在與會八十餘人的一致要求下，產生了「中華全國體育總會華東總分會籌備委員會」的領導機構。這一個組織機構，不僅有政府教育部門、青年團及其他有關機關團體的首長參加，並且廣泛吸收了各地優秀的體育工作者參加。這個機構的產生，表明了華東體育事業的發展已經有可能和必要來進一步加強統一領導，以便推動各地體育運動的更大開展。

此次華東區足球比賽大會的成就，是決不能單從產生了一個華東足球代表隊，或是單從對足球運動的推動來估價的，而必須把它安置在整個華東人民體育運動的發展過程中，作爲其中一塊光輝的里程碑來看待。讓我們爲即將獲得更大開展的華東人民體育事業而歡呼！（完）

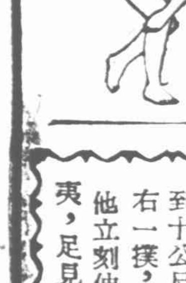

足球代表隊、參觀團及工作幹部昨天集會
榮高棠副主任作報告
號召發動羣衆培養幹部開展體育活動

【本報訊】全國足球比賽大會的各代表隊、各區體育參觀團和大會工作幹部四百餘人，昨晚九時許在國民飯店大廳集會，聽取全國體育總會籌委會副主任榮高棠的報告。榮高棠首先講述了兩年來新中國在政治、經濟方面的成就及一年來抗美援朝的偉大勝利。他接着指出我們今後還應大力加強國防建設並加緊生產建設；而無論在國防建設或生產建設中，都需要全國人民鍛鍊好健強的身體，才能担把重大的任務。

他說：我國的體育運動兩年來已前進了一步，這是由於人民對體育的認識有了轉變，產生了新的體育道德、體育作風，以前屬於少數人的體育已成爲廣大的羣衆的體育。從今年春間的籃排球賽和這次的足球賽中，都充分說明了運動員間的親密團結。這種新的作風、新的認識，是由於人民政治認識的普遍提高而產生的。兩年來體育正在大力普及，截至目前，僅省市的運動會已開過三百五十次以上，學校裏有百分之九十五的學生參加了體育活動，工廠、部隊也在推廣體育活動。當然發展還不夠平衡，有些地方開展得比較差，應該繼續開展。

他指出，要從下列幾方面去推動：第一、要做多樣性的宣傳，使羣衆認識新體育的意義；第二、建立制度，推廣勞衛制，定出標準，明年在全國進行測驗。第三、培養幹部，現有的體育幹部是遠不能滿足目前需要的，要多開短期訓練班，爭取義務的技術指導。此外像組織各種運動的推動委員會，增加場地設備，要做好這些工作，要密切與羣衆結合，克服困難，前途一定是光明的。

看球隨筆
門軍

沉着與機智

足球比賽正如作戰，要膽大，更得心細，要人人努力，又要人人配合；事先精神能否安靜沉着，尤有決定作用。昨天華東對解放軍一開賽時，兩邊全都同樣的緊張焦急，而同樣的各無所獲。華東隊前鋒傳球進攻的能力都不能充分發揮。所以操之過急，求勝心切，是兵家大忌，足球也不例外。再看西南對鐵路，一開始雙方都是謹慎戒備，穩紮穩打。西南利用兩翼包抄與中間切入，也曾多次威脅鐵路大門，只是後力欠佳才失敗了。但如按兩日戰績看，東北與鐵路是零比零，西南對東北是零比八，而今天西南對鐵路成零比五，可知西南已大有進步了。

一隊的守門員是成敗的最後關鍵，華東張邦綸確夠老練、沉着、機警、迅速。昨天比賽中解放軍前鋒朱一先曾突入到十公尺左近射門，邦綸先向右一撲，而球向他左邊滾去時，他立刻伸左足擋出去，化險爲夷，足見他精神修養夠好。又一次和對方前鋒一同追球到門旁端線，眼看前鋒要踢上球，他就伸手去抱，前鋒一楞神時，他却作了個假動作，放球出端線，而得了個發門球的機會。

以上一例也說明，與沉着謹慎同時，足球隊員還需要高度機智。因爲比賽的勝負往往在一瞬間的得失中決定。例如解放軍給華東打入第一球後，解放軍喘息未定，稍一遲緩，華東立刻反攻，立成平局。九十分鐘的比賽，每一寸地位，每一秒時間都是寶貴的，而足球的訓練價值也就在此。按西南隊的實力，應能攻入鐵路隊一兩球，但他們太小心，太多顧慮，出球慢，不能打鐵趁熱一氣呵成，反成畏首畏尾，以致坐失良機。

幾個技術問題

向後傳球，甚至向後傳交守門員，都是有用的動作，解放軍很會應用，而華東隊却絕少使用，結果自己同隊人多次礙在一起，造成不少門區的危險。如能一人得球後就撥交同隊而自己在前掩護，便可以造成優良的反攻機會。但解放軍對這也稍有濫用，在門前二十公尺左右側方還要向守門後傳，如果對方前鋒高速度切進，便有失誤的危險。

守門員的地位重要，而危險也大，必得有特殊自衛的手法。解放軍守門員徐福生在緊急時得球，必在空中屈身抱頭，落地再滾一下，不但可以跌不痛，而且可以出門前五六步避免被踢傷或撞傷。

空中高球往往雙方隊員同時跳起迎頂，因此任何一方都無必得的把握。但今天鐵路隊却用了個妙法，就是在球落地點先由一個同隊人和對方擠着頂，使對方頂不上自己也不頂，而另外一個同隊隊員從旁跳起來頂出去，每用都有效。這個方法值得各隊研究。

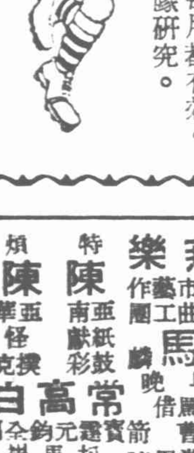

各隊比賽成績表
（十二月三日）

隊名	已賽	勝	和	負	得球	失球	得分
解放軍	三	二	〇	一	十	三	四
鐵路	三	一	一	一	五	三	三
西北	三	〇	〇	三	一	十九	〇
西南	三	〇	〇	三	一	十六	〇
中南	三	一	〇	二	八	六	二
東北	三	二	一	〇	十五	〇	五
華東	三	三	〇	〇	九	四	六
華北	三	二	〇	一	九	六	四

路遇球員義務領道
要作體操當場學習
大會花絮

★華東隊員都稱讚天津市民政治覺悟的提高。蔣震寰前天從民政局聽報告回來，一個人單走，不認識路，向路上一位行人打聽，這位行人一看他是華東來的代表隊員，便伴送他回國民飯店，自己僱車回家。蔣震寰說：這件事使他極受感動。

★華東隊昨晚舉行生活檢討會，檢查他們來津前所訂的愛國公約的執行情況，並報告參加大會的觀感和收穫。大家發言都很踴躍，隊員們都能展開批評和自我批評。這正是新中國運動員的新體育運動精神。

★第一、第二體育場昨天秩序都很好，一方面是大會特別注意會場秩序的維持，如第一體育場的發角球區就留下了足夠的跑道。兩體育場工作人員席和記者席也有負責同志維持。另一方面，觀衆多能自覺遵守秩序，更是主要原因。

★昨天是星期一，有點小風，但看賽球的人仍然不少，第一、第二兩體育場的觀衆有七千三百五十八人。

★廣播體操示範表演已引起許多人的興趣。昨天第二體育場在舉行廣播體操示範表演時，在看台後邊有一位穿大衣戴皮帽的老大爺也很自然的隨着音樂節奏，照着示範表演者的動作練習。

★一百四十二位球員中，戴眼鏡上場的祇有一個，就是鐵路隊的徐晟源。

天津市勞動介紹所代招 南開大學招考工作人員公告
一、名額：圖書管理員二名，圖書目員二名，事務員二名，院系辦公室職員三名，出版組職員一名，化學系練習生一名，車床技工一名，共十二名。
二、招考詳細辦法請到哈密道勞動介紹所門口看公告。
三、報名日期：即日起至十二月十一日止。
四、在職在學不收。

中華人民共和國天津海關佈告 第一〇〇號
查關於中蘇鐵路聯運進口貨物，應於完成海關進口手續後，經關發給貨物撤出證方准提貨一事，本關業以第八十號佈告在案，茲爲簡化手續加速貨運起見，規定自十二月六日起凡向關申報聯運進口的貨物，不再發給撤出證；改由貨主於報關時加塡副報單一份，經本關貨運監管科放行組簽印後，發交貨主憑以銷號提貨。特此佈告。
一九五一年十二月三日

耀華玻璃股份有限公司預付股息通告
茲經本公司股東大會通過，預付一九五一年度股息。請股東於十二月十一日起，持憑息單來天津十區大同道十九號本公司董事部洽辦特此通告

香港 裕和行
香港德輔道中太子行三二六室 電話：香港三二八六

本報廣告課 電話 2·0949 2·3676

本廠專門製造
鑄鉛字用：萬能鑄字機，
製紙用：製紙機，扣解機，蒸球，蒸罐，鍋爐等，
—各種製紙用機器俱全—
保證質量，耐久使用，定期不悞，歡迎定購。
華榮鐵工廠 瀋陽市南市區雲集路二十號

●包含着多少血淚● 蘊藏着無限辛酸●
●封建勢力壓迫下● 舊社會裏犧牲者●

萬盛祥油漆廠
萬保漆 飛艦牌
新品出廠
此種油漆用於室內室外 一切裝修均屬適宜 耐光耐潮持久美觀
歡迎批評 歡迎採購
分銷處 濟南西關麟趾巷62號 電話3154號
營業部 (7)建物大街118號 電話2局4209
廠址 (11)天寶路文章里1號 電話2局5503

勞動影劇院 一區濱江道 大明舊址 即民生商場
每日三場 ㈠兩點廿分 ㈡五點廿分 ㈢八點廿分 華語對白
今天獻映 幸福的生活 鮮艷七彩
歡迎批評指導
優待辦法 凡持工會會員及中蘇友協會證兩千

大光明 莫斯科 上權仙 光明 華安 北洋 和平 天津 平安 亞洲 國光 華北 河北 美琪 勞動
幸福的生活
鮮艷七彩 華語對白 榮獲五屆國際電影節勞動獎 輕鬆喜劇
凡持有工會會員證中蘇友協會證均可享受優待
敍述了蘇聯人民幸福生活 說明蘇聯人民勞動光榮 莫斯科片廠出品 ● 東影譯製

華北人民革命大學文藝工作團公演 冷戰 每晚七時半 天津百貨影劇院 三尺以下兒童謝絕入場

天津市曲藝工作團 小梨 小綵舞

上平安 姜鐵麟 領導 青年京劇團 今天夜場 明天夜場 野猪林 黃泥崗

大舞台 紅風京劇團全體助演 白玉崑 包龍圖 關雲長

天桂 前進劇社 王秋蓉 花月仙

燕樂 天津市曲藝工作團 馬三立 常寶霆 白全福 高元鈞 陳亞華 陳亞南

新華戲院 荀慧生 宋玉聲 孫榮蕙 紅鬃烈馬 紅娘 鈫頭鳳 魚藻宮

昇平 正風劇社 六歲紅 翠霞 小君 今天早晚 新編古裝新劇 秦雪梅

中國大戲院 臨別紀念 最後二天 ★太平京劇團★ 王正屏 郝榮雯 何盛清 李多奎 李世琦 梁小鸞 陳永玲 張洪祥 張世年 楊盛春 裘盛戎 慈少泉 譚富英 戰宛城 桑園會 五龍 鎖 美人計 別 皇宮 週 荊州 黑風帕 虎牧 關 紅鬃烈馬 （由下午一點開始售票） 三市尺以上兒童照章購票

大衆 復興劇社 今早場 今晚場

天華景 今早 日晚 重演 裙帶宰相 李師師

置產聲明

歇業 遺失

經濟週刊　第三十九期

南開大學經濟研究所
中國金融學會天津分會　合編
通訊處：進步日報經濟週刊編輯部

談現金出納計劃工作

王厚溥

一、現金出納計劃及其作用

現金出納計劃的編製和執行是促使貨幣流通計劃化的必要措施之一，其內容主要包括着通過國家銀行的現金收付數額和收付之間的差額。這種差額如表現在收方，是說明現金不足，需要從增加發行或從異地調撥來彌補；如表現在付方，則說明從市場上可能收回或應該收回的貨幣數額，簡稱為回籠數額。天津從一九五〇年十月即開始編製現金出納計劃，很長一個過程是按着用途來區別收付的項目，如業務收入、新增資金收入、其他收入、稅捐收入、保險費收入、私人存款收入、私人滙款收入、放款收回收入、出售金銀外幣收入等。支出方面如工薪支出以及購買農產品、購買非農產品、基本建設、修建費、行政管理費、行政費、業務支出、撫卹福利、購買金銀外幣、其他支出、保險賠償支出、私人存款支出、滙款支出、放款支出等。八月起，為了能了解各個部門的收付情況，復按中央貿易、工業、交通等系統來列其收付，這樣，便基本上將各方面的現金收付完全反映在計劃之中。根據這樣的計劃來掌握，我們便可知道那些方面應充分供以現金，那些方面又應該約束其支出，從而確定是應該充實市場貨幣的需要，還是應從市場上收回若干貨幣，使人民幣和各種生產活動、商品流通活動、勞務活動以及各種行政的與業務的活動之間得到適當的調節。這便是國家銀行目前執行的現金出納計劃。

編製與執行現金出納的計劃主要是解決什麼問題呢？總的說來，是要通過此計劃之執行以達到使人民幣成為推動生產，促使國家經濟建設之有計劃的發展的有力武器。也就是通過人民幣的運用，使各種經濟成份在國營經濟領導下，分工合作，各得其所，以達到發展生產、繁榮經濟之目的。人民幣也祇有發揮了這樣的作用，其幣值才更加鞏固，而使金融物價的穩定更加鞏固。分別來講，它的作用是：甲、現金出納計劃反映了貨幣流通之全面情況，因此它是國家銀行有計劃的調劑貨幣流通的根據之一。從全國範圍說，則是中央人民政府製訂與執行發行計劃的主要根據之一。乙、保證各種生產建設之有計劃的進行，同時在管理現金收付或多或少之中，這個計劃更成為監督生產，推動生產與提高商品流通計劃性的一個武器。從各個生產之間的關係說，則出納計劃實際上乃將各種生產活動、勞務活動、商品流通以及銀行業務等，組織成為一個整體，使其彼此關係協調一致。比如紡織部門增加生產，需要更多的工資現金支出，而貿易部門、合作社與其他部門便應該設法提高推銷計劃，使商品流通與工資支出增加。這樣便可將貿易及其他部門經過推銷收回的現金用以支付紡織部門的工資支出。所以說，現金出納計劃實際是全面的，公私的各種活動之綜合的反映。丙、現金出納計劃是推進加速資金週轉，擴大劃撥清算，節省現金使用的動力之一。由於某些部門必須收入若干現金，便必須實現其推銷計劃，因而減少其積壓資金的可能性。另一方面對於某些部門充分供應其必要的業務支出，於是他為實現這個支出計劃便必須完成其生產或商品流通計劃。但同時其支出又受一定的限制，因此為完成其生產計劃而又不超過一定的現金支出，便必須設法節省現金的使用，其中最通用也是最有效的辦法是劃撥清算。所以出納計劃的執行，不僅是推動了一切部門（主要是社會主義性質的企業部門和國家機關）的生產計劃化，而且使資金週轉加速，節約了現金的使用。

由於以上作用的發揮，將達到這樣一個結果，即生產計劃性提高了，現金使用節省了，全國發行更加計劃化，人民幣的價值更加穩定，同時也即鞏固了金融物價的穩定。

二、現金出納計劃的編製

編製現金出納計劃的基本方法是要統計過去與估計將來。這裏包括着社會主義性的企業與國家機關，也包括着私人經濟。

在製訂計劃中必須：㊀要有充分的統計材料作編製計劃的根據，因為從統計中將歷史上發展的情況系統化起來，暴露其運動軌跡以及各個事物的關係，因此也可說統計工作是從數字上幫助我們總結經驗的一種工作。在製訂出納計劃中，這一工作很重要，是國家銀行製訂計劃的主要根據之一。但統計工作要能有助於出納計劃必須使貨幣管理部門建立項目考核賬簿，項目考核賬並須與單位貨幣收支計劃（見一九五〇年十二月中央財政經濟委員會頒佈的貨幣管理實施辦法）的項目取得一致，收付種類應分出現金、對私轉賬、對公轉賬。項目考核的目的即在於從項目上來考核某單位收支，也即是不僅管理其總收總付應符合計劃，同時，其項目收付也應符合計劃。其次是從項目考核中來考核單位收支計劃的準確程度，以便作為提高收支計劃的研究根據。統計工作的任務即在於將項目考核的結果，從時間上（一般應是逐月的）將其系統化，以便了解各個項目變化的線索。另一方面應將私人存款、滙款、放款以及各種通過銀行的收付及現金收付加以系統統計，這一些是我們推測私人現金流通的主要根據。㊁各貨幣管理單位應該準確地編製其單位貨幣收支計劃，這個計劃的現金部分也即現金出納計劃的組織部份。目前一般雖然都已編製了收支計劃，但由於部份單位不甚準確，因此在運用這些計劃時便必須根據前一項的考察對該計劃加以調整。然主要的是要推動各貨幣管理單位準確其貨幣收支計劃。貨幣收支計劃是該單位根據生產計劃所規訂的財務計劃之貨幣收付數字。目前貨幣收支計劃有些不準確，原因很多，但基本一點是貨幣收支計劃與財務計劃脫節，或者是根據了財務計劃，而財務計劃與生產計劃脫節。因此要解決單位貨幣收支計劃能否編製得準確，便應該使這三個計劃結合起來。具體的說應有一個完整的領導與羣衆相結合的各種計劃的編製程序，有了這樣一個程序，基本可解決了準確問題。在目前還不能作到這樣一個程度時，則一邊努力推動各貨幣管理單位建立一定的編製程序，另一方面則不得不就現有的單位貨幣收支計劃，根據對於該單位將來業務的發展可能程度的推測，根據現有的統計而適當加以調整。這樣經過調整，若干主要單位的貨幣收支計劃其現金部份，便是國家銀行編製現金出納計劃的又一主要根據。㊂根據統計來推測私人業務的收付，這也是工作的一面，另一面還須對於若干主要私人業務對象下一期的業務收付加以調查，以及對於若干主要行業在下一期內的可能變化加以研究估計。只有這樣，調查統計與估計相結合的材料，才能作出可靠的現金收付計劃。由於私人經濟盲目性很大，比較分散，今天要得出一個很正確的收付計劃自是很困難，但如國家銀行主觀上努力一些，則可使這種不準確性減少些，這種可能也並非不存在的。㊃根據主觀努力及可能發揮的能力，或者是在某些方面採取一些新辦法。這種努力所產生的影響也應該估計進去。比如國家銀行在私人業務上創造出私擴大轉賬辦法，那末由此可能減少現金支出的數字應引起重視。再如結合某一些工作加強了收款工作，那末由此增加了現金收入的可能等等都應該有所注意。㊄全國所給予國家銀行的發行或回籠的任務以及全國給天津各項財經工作的具體任務。現在每一定時間都有各項任務，這些任務都是全國計劃的組成部份，雖然有了上述各種根據，但沒有根據全國的佈置，那末這樣的計劃便可能完成不了，或從數字上完成了而從實際效果來檢查，則並不一定很大。從道理上講，應該局部服從整體，所以應該用最大的努力來實現它，這也就是計劃的整體性。

從整體出發，從各項工作結合中來完成計劃出發，根據着一切統計與單位計劃而編製的出納計劃，對於鞏固金融穩定，推動生產作有計劃的發展的作用將是很大的。

三、出納計劃的執行

編製現金出納計劃在天津是一件新工作，不論從體會上和技術上都很生疏。因此需要相當時間的摸索，以便取得一些經驗，來減少執行中的困難。這是國家銀行所以大半年處在編的情況而沒有付諸執行的原因之一。另一原因是由於全市的各財經部門的計劃性也是逐漸加強，這方面的經驗的成熟也是逐漸的。今年下半年各種條件大體具備，出納計劃付諸施行才正合時宜。八月份物價上昇稍多，於是現金出納計劃之執行便更表現了其戰鬥性。

現金出納計劃基本上是從各單位貨幣收支計劃而來，也即是各單位計劃的一部份。其次執行有計劃的現金收付，節省現金使用，鞏固金融穩定是各財經部門的共同任務。這樣就不能國家銀行自己要當作一個頭等任務來做，同時有必要組織各財經部門共同來執行。這樣不得不在市的統一領導之下，經過各財經部門的討論，然後分頭執行。所以具體做法是一方面分配給各財經部門一定回籠任務，對於一向支出多的部門則規訂其支出超額限度；另方面是對銀行各單位規訂其總的支出限額。這樣一方面加強回籠，一方面節省支出就可以達到總的回籠或減少發行目標。如此可見，要達到上述目的，基本是要從擴大推銷，擴大銀行業務，擴大生產，擴大劃撥和轉帳，節省現金支出來着手。

因此，只單純為了節省現金支出而不積極完成採購計劃是不妥當的。因為這只是一種消極的做法。實際上現金節約使用，正是在實現一定的購銷計劃及生產計劃之下才能做到的。實現了這些計劃才可能回籠更多的貨幣。反之，只注意到努力推銷，而忽略了節約使用現金也是不對的。因為這樣便可能抵銷了由於完成推銷計劃所產生的回籠效果。

只單純強調節約現金支出，在銀行工作上無原則的扣留現金支出，因而影響了公私企業生產中所必要的現金支出也是不好的。工資支出以及零星運費等支出原則上應支以現金，但取得職工同意，在不影響生產或採購的情況下，爭取用轉帳方式解決收付，自然仍是可以的。反之，在銀行業務上只單純從開展存款中來收回現金，而對於存款支出不注意爭取轉帳，以便節約更多的現金，當然這也是片面的做法。

個別同志以為執行出納計劃就只要現金不要支票，若干購貨人以支票買貨，也拒不收受，顯然，這對於實現出納計劃是一個誤解。實際上在目前說來，推行支票的流通正是節省現金使用的一個必要工作。拒收支票，就會擴大現金的需要。

總之，正確的執行出納計劃必須是與完成生產計劃或購銷計劃和節約現金使用相結合，違乎此，就違背了執行現金出納計劃的本意了。

四、執行出納計劃後的成績

出納計劃執行以來，現在已初步取得了以下的成績：

甲、幫助政府掌握了貨幣流通的情況。由於出納計劃正反映着貨幣來路去向，因此出納計劃之執行也即表示着貨幣流通是在政府監督之下來流通，因而就大大減少了貨幣流通的盲目性。這對於有計劃的發展生產，鞏固金融物價穩定有極大好處。

乙、由於出納計劃之執行而大大節約了現金之使用，這對於全國的貨幣發行便起了很重要的調節作用。節省現金主要是因為在執行現金出納計劃中推動了公私之間的劃撥結算，推動了公私之間、私私之間的轉帳。這在許多部門中已經有了若干創造：有的貫徹了目前正在推行的劃撥清算合同，有的是在支票背面蓋了限在國行轉帳戳記，有的是真誠說服私人廠商從而爭取了轉帳，有的是結合着人民銀行的定額存單儲蓄業務來使職工一部份薪資存入銀行，還有的是與私人廠商約定對方與第三者的支付一律在國行轉帳等等。這樣就使得節約現金變成為羣衆性的行為。

丙、通過出納計劃之執行推動了各種計劃之完成，如推銷計劃、生產計劃、銀行業務計劃等。如前所述，現金出納計劃正是建立在這些計劃基礎之上，因此也只有在完成上述這些計劃中，才能完成出納計劃，這是很顯然的。

丁、通過出納計劃還可以將各種工作結合起來，如工資支出與銀行儲蓄結合起來，公司推銷計劃可與合作社或零售公司零售業務計劃結合起來，某些工業生產計劃也可以與某些公司的收購計劃結合。這樣便可通過貨幣——人民幣的流通計劃將各種生產活動計劃組織在一個計劃之內。

戊、在執行貨幣出納計劃中，也就使得我們掌握貨幣流通更加準確。一次一次的經驗逐漸修正了我們對於貨幣流通之真面目的認識，也逐漸提高了計劃之編製技術。特別是通過出納計劃之編製及執行中的考核檢查，更推動了各財經部門（今天還只是一些主要財經單位）的各種生產經營計劃，從而又推動了現金出納計劃之更加提高。這也應該認為是這一工作的收穫的重要一面。

目前這一工作的問題與困難仍然不少，但堅持執行現金出納計劃以推動生產計劃化、鞏固金融物價的穩定，還是非常重要的。

為更好地使用固定資產而鬥爭

阿拉凱良

完成、超額完成國家計劃，鞏固企業經濟核算制，是提高企業收益的主要條件之一，是更好地使用裝備、建築物與生產場地。提高使用固定資產的水平是減低生產成本的主要因素。

在蘇聯，國家給每一經濟核算企業制定為它們生產所必需的固定資產。這份資產是人民財產的一部分，必須合理地使用它，才能夠節約社會時間；提高企業收益；更多地積累社會主義的建設財富。所以企業管理部門，首先是各企業的經理對蘇聯人民要負全責，來保護並正確地使用各該企業的固定資產。

各企業的經理受有大權來使用該企業的固定資產。經理的權利，首先是給本企業的各部門分配勞動手段。此時，他是代表蘇聯人民，採取一切措施來有效地使用固定資產，他必須全心全意為人民的利益服務。工廠內的機械師與總技術師根據經理（或副經理——總工程師）的通知和決定可以移動車間內與車間間的裝備，調整勞動手段。經理有權支配大部分折舊資金。根據蘇聯政府一九三八年一月八日的法規，折舊提成約有一半是留在企業裏，由各該企業用它作固定資產的部分補充，或用它作基本檢修的費用。此外，企業管理部門還有權向上級部申請增加固定資產。它要以書面提出建設的對象，陳明新的裝備。如果這個申請合乎經濟原則，而不是一種浪費，部方便可批准。

管理固定資產的體系是這樣組成的。經濟核算企業的行政部門在廠內享有使用企業固定資產的廣泛可能與權利。行政部門要負責：儘量保證發現企業內部蘊藏的資源，更好地使用現有的固定資產，以便產品增長超過固定資產的增長；以使用同一勞動手段生產出更多的產品。

固定資產不能作為購買或出售的對象。在制度上某一企業的固定資產，可根據總處或部的命令轉給另一企業。某部所屬企業的固定資產轉售與另一部的企業或國家經濟機關，特別是集體農場合作社機關的固定資產的轉移，則只有依據蘇聯政府或各該蘇維埃共和國政府的批准才能實現。這個制度是集中管理固定資產並使之計劃化。它能夠保證各部門發展的正確平衡，合理配備並有計劃地使用勞動手段，以便巨量增長國民經濟的收益。

這個集中與計劃的管理制度，是不容許固定資產凍結的。由於蘇聯生產技術的迅速進步，新的生產方法的不斷出現，便產生了部分固定資產如車床及其裝備等被閒置不用的現象。這個現象是必須克服的。為了把固定資產全面地使用起來，就須設法，嚴格地縮短已不需用的裝備之閒置期日。企業的經理必須經常注視裝備的使用效能。如果個別機器因生產合理化的結果而閒置不用，就要儘速設法把它轉給尚能使用它生產的部門。這樣這部機器便不至於長期閒置了。無用裝備通報制度是消除裝備凍結的最好辦法。各部可編製其所屬企業的「無用裝備通報表」。如閒置的車牀、零件等。如果其他任何企業亦不需用這類裝備，則應銷毀，用作生產原料。

經濟核算企業對國家所負的責任不僅是不浪費勞動手段，並須保證固定資產的高度與長期的使用效能。要正確地使用裝備，不使它遭受破損和因發生故障而停工。生產要有組織地保護每一車牀和其他機件在長期使用中無須基本檢修，因為基本檢修需時較長，是有礙生產的，小心保護機器的積極意義是提高生產勞動，減低機器使用成本。

正確謹慎地使用機器，有組織地進行檢修，是經濟核算的方向。生產的經濟核算組織要劃清保護勞動手段的人身責任。惟有具體地劃清每個生產工作人員對固定資產所負的責任，才能保證工作人員精細地照顧裝備。經濟核算是要克服無人負責現象的。

企業固定基產都計算在其平衡表內。車間雖沒有這個平衡表，但並不是意味着無人負責。生產建築以及一切裝備須給各個車間明確劃定，車間主任要負責保護它，合理地使用它。這種劃定是根據總機械師的決定，而由經理或副經理（總工程師）批准的。劃定的固定資產是由價值與自然物的件數來表現。各車間的場地也須明確劃歸其所屬庫房或劃歸車間，或劃歸供應部門。

對車間之下的工段也須明確其負責的對象，固定他們使用的基本資產；每個直接服務於機器的工人也須負責保護機器的使用價值。這一負責制是克服機器破損，停工，提高企業收益的必要條件。

為了加強負責制的執行，推行合同制是必要的，亦即工人與車間主任（代表工廠經理部）簽訂合同。合同制不只是能夠延長機器及其他裝備的使用價值，而且可以促進生產技術的提高，增強勞動手段的使用效能。因為合同制可以養成工人審慎地對待社會主義的財產，並發揮這個財產的在生產上的功用。許多工廠的實際經驗，證明了合同制的推行為國家節約了巨量財富。莫斯科斯大林汽車工廠在一九四九年給一、○二五車牀與工作組（包括工人二、二六○名）劃定了勞動手段，明確了每個工作人員對勞動手段的責任，施行單位檢查制。結果沒有一個工人的生產率低於百分之一一三的。個別工人完成工作標準竟高達百分之二○○——二五○。莫斯科謝爾巴科夫織綢工廠，自從克服了無人負責現象後，機器的檢修次數大減，不似以前三個月檢修一次，而是四個月檢修一次，這無異增添了幾十架新車牀。

對精心保護勞動手段的工人，必須給以物質獎勵，因為節約固定資產與節約流動資金是有同等價值的。這樣可以鼓舞工人更有效地保護並使用勞動手段。

固定資產的及時檢修也是必要的。這不僅保證勞動手段不間斷工作，保護社會主義財產，而且可以改善裝備的技術條件，提高它的生產能率。檢修分基本檢修，流水檢修與中級檢修。基本檢修可以保證機器的現代化，譬如裝置更新更強的發動機，但必須有流水檢修的基礎。斯大林同志在聯共第十七次黨代表大會上說：「檢修的基礎是由流水與中級檢修組成的，而不是基本檢修。」

由於基本資產的擴增，檢修支出隨之浩大。檢修工作在工業生產中佔着相當大的地位。基洛夫工廠一九四九年檢修支出佔全部支出的百分之一○，一九五○年檢修工人佔全廠工作人員的百分之九。因之對檢修工作須適當注意，對檢修部門也要實施經濟核算。實施的意義有二：改善基本資產的使用，因以減低產品成本；減少檢修支出，因以縮小開支。

目前，蘇聯企業內流水與中級檢修由生產車間進行，基本檢修由專業檢修車間進行。每一生產車間都有車間機械師領導的檢修點。檢修點有自己的裝備與專業工人。車間檢修的經濟核算是比較檢修支出與完成的檢修質量。如果生產車間的「節約」是由於檢修支出下降，而檢修任務却未完成，則這一「節約」不只是不能算作節約，而且應當說它違反了檢修組織上的紀律。因之對車間檢修工作也須予以確定。

至於專業檢修車間，雖然是輔助生產車間，但必須把它看成為有其自己形式的獨立生產。

對車間檢修點與專業檢修車間進行經濟核算雖按廠內的一般原則，但檢修工作是有其特點的。檢修也是物質生產過程，通常是由單個工人或小組來執行。一類檢修工作重複兩三次是比較少的，因之工作標準的類別就非常多。譬如斯科洛赫德靴鞋工廠，單是基本檢修的工作標準就有三千二百種，其中常用的有二千五百種。這樣多的工作標準與單憑經驗作統計的特點就大大地阻碍了在檢修車間與檢修點內實施經濟核算。為了克服這個阻碍，採取以下兩個辦法：㊀擬定計算檢修工作標準的方法；㊁把檢修支出有效化。

現在流行的計算檢修工作標準的辦法有三：第一種是計算檢修支出的各個因素，由此求出標準概數，但是如果把這個概數作為標準，一經凍結，標準就失掉了積極作用；第二種是僅在個別樞紐擬定工作標準，結果大部分檢修工作便無標準可循；第三種是以檢修工作進行的約略時間作為標準，這種辦法採用的最普遍，但從時間上無從核算出勞動組織與工資支出，因為它表現不出工業性質與工作組織形式的。

檢修工作標準的具體實現，必須以注意實際工作者與科學技術工作者為中心，從考核他們的工作質量上確定標準。檢修工作的支出，只根據檢修作業支出中的基本因素來擬定，次要因素無須計算。這一工作標準的特點可以減少標準的類別，計算出作業的組織結構，更好地組織勞力，決定對檢修工作人員的開支。這個標準保證技術的成分，適於在檢修工作內廣泛採用經濟核算。

與工作標準同具巨大意義的是改變檢修的組織。用檢修組來代替個別檢修工人。同時還有建設檢修工廠的必要。由於大部分工廠均有全部檢修設備，並配備各種檢修工人，這樣必會增加生產成本。有時一架機器的修理支出還貴於購置一架新的。

與建設檢修工廠的同時，許多地方採用檢修隊的方式也是很好的。另外有的地方組織檢修所，担任當地若干工廠的檢修工作，因而加速了檢修率，降低了檢修支出。

在檢修工作內實行經濟核算，不只是節約了檢修支出，而且縮短了勞動手段的停滯時間，延長了各項裝備的使用期日。

此外對檢修工人也應核定物質獎勵，為了提高檢修效能，這種措施是必要的。

基本資產是蘇聯國民財富的主要部分，是社會主義生產的物質與技術的基地。為保護它、延長它的使用效能，在諸方鞏固經濟核算的基礎上合理地使用它而鬥爭，是最主要的經濟任務之一。

朱華節譯自本年第五期「經濟問題」

基本建設與工業化

王鏡芝

為了為國家工業化準備物資基礎，為了保證生產的增長，為了創造雄厚的後備力量，對基本建設的投資有着決定的意義。「建設問題——在我們這裏，從來就不僅是經濟問題，而且是政治問題，這是很明顯的，社會主義的明日，首先決定於我們今日所進行的建設成果。」（莫洛托夫）

蘇聯對於基本建設的重視

在蘇聯，基本建設是國民經濟計劃的一部份。工業的基本建設是蘇維埃國家社會主義工業化的具體表現。通過新工廠的建設和舊企業的改建，才使蘇維埃國家在國民經濟的一切部門中，創造了新的生產能力，保證了在最短期間內建立起自己的重工業基礎，完成國民經濟的技術改進。國家通過基本建設工程計劃，決定了經濟建設最重要的任務——加速國民經濟的提高，預防和消除各個經濟部門發展中的弱點和局部的不平衡。所以蘇聯政府對於基本建設曾經是而且現在仍然是予以深切的注意，國家預算對基本建設的投資，佔了國民經濟撥款的一個重大比例。蘇聯新建設的規模非常龐大，投資的數目一年一年的增加。在第一次五年計劃期間基本建設投資額等於五○五億盧布，第二次五年計劃期內增至一、三七五億盧布，在第三次五年計劃的三年半內便有一、三○○億盧布，在一九四六年至一九五○年的新五年計劃規定集中的投資額增加到一二、五○三億盧布，並使價值二、三四○億盧布的被恢復的與新建設的企業實行開工。這種基本建設投資的大量增長及基本建設規模的大量擴充，就保證了社會主義經濟的不斷發展，生產力不斷提高，為擴大社會再生產準備了條件，為共產主義建設打下了物質基礎。

我們東北基本建設的成績

東北人民政府在一九五○年對工業基本建設的龐大投資，佔東北全年預算的百分之四十，佔東北全部國民經濟投資總額的百分之七十七，因而在一九五○年年底，東北大部份主要工業的設備能力已比一九四九年年底提高百分之十至百分之六十，有的提高百分之五百或百分之八百以上，因之東北一九五○年的經濟建設計劃得到了勝利的完成，工業生產得到不斷的發展，從而為全國的工業化提供了有利條件。中央人民政府在一九五○年對產業投資佔財政概算支出部份的百分之二十三點九，雖然這個比例還不算大，但是它在保證一九五○年經濟的恢復與發展是起了很大的作用。我們相信隨着國家經濟的日趨好轉，建設投資在國家預算中佔的比重是會逐年增長，而成為國家預算支出的主要項目。

什麼是基本建設

什麼是基本建設呢？根據中央財經委員會的解釋，基本建設就是建立經濟基礎，發展人民經濟，變農業國為工業國的具體步驟。凡由國家投資，增加國家資產，擴大社會再生產的一切工業、農業、交通、水利、文教、衛生及公共建設均屬基本建設的範疇。也就是說，基本建設是增加國家的固定資產，保證社會生產的增長和創造雄厚的後備力量。基本建設按其本身結構來說，可分為建築工程，裝配工作，機器裝備，設計研究工作，地質勘察工作和購買工作等。國家對基本建設的投資可用在三種不同的方向：（一）新建設投資。這是在本計劃期內新開始的或重新建築的新建築物、企業、鐵路、公路和其他單位的建設；（二）改建投資。這是指擴充現有的企業，以提高原來的生產能力；（三）恢復投資。這是指保證舊有企業，在批准的計劃和預算所規定的範圍內的恢復工程。

怎樣做好基本建設

怎樣才能做好我們的基本建設呢？根據蘇聯三十年多來在這方面的經驗及中國目前的具體情況，覺得應注意這樣幾個起碼的事項：

（一）周密計劃　基本建設是變農業國為工業國的具體步驟，與發展國民經濟各部門有着密切的關聯，因此國家對基本建設的投資應該是有計劃地、有目的的，具備統一的嚴密的基本建設計劃。在基本建設計劃中應該規定在計劃年度內恢復那些部門和重建那些部門，絕對禁止違反計劃的行為，基本建設非經政府批准應該嚴予禁止。蘇聯政府對計劃以外的建設認為是一種反國家的行為，這是很有道理的；不如此，就有可能破壞整個國民經濟計劃，就有可能使個別經濟部門發展不平衡。實施具體基本建設時，也應該事先周密計劃，具備切實的設計和地質勘察，絕對禁止祇憑熱情和願望，浪費國家資財的現象。人民政府對於基本建設在這方面曾有明確的和嚴格的規定：「中央人民政府或地方人民政府批准的一切企業投資或文化事業投資，在請領款項以前，必須審續設計，作出計劃、施工圖案和財務支撥計劃，並須經過各該級人民政府或其財經、文教機關的批准。未經設計，未作施工計劃施工圖案和財務支撥計劃或已作而未經批准者，財政部門應拒絕撥款。」（關於決算制度、預算審核、投資的施工計劃和貨幣管理的決定）不難預料，如此下去，新中國的基本建設將逐漸計劃化。

（二）建立專業銀行體系，加強銀行監督　國家信貸體系的最重要任務之一，就是最有效的對國營企業、團體、機關進行極嚴格的監督。因此將長期投資與短期信貸分開，對於加強銀行的監督作用更有極重要的意義。這樣可以克服資金積壓，防止資金流用，避免長期投資的轉移和浪費，可以更有效的運用國家財政上的投資撥款，防止把國家資金浪費在次要的目標上或者長期凍結在未完成的建設工程上。這樣的分開，一方面可以保證國家對基本建設的投資不致用於流動資金的彌補或增長上，一方面可以保證國家對流動資金的撥款不致用於基本建設上。因為，如果把預定用於基本建設的資金用於經營業務活動的需要上，或者把用於經營業務活動的資金用於基本建設的需要上，勢必影響新生產能力的實施，引起國民經濟個別部門發展的不平衡性；而在經濟組織底周轉中，有了剩餘的資金，就會引起企業組織的浪費，不能嚴格進行節約，不能很好的鞏固經濟核算制。人民政府為了加強銀行的監督和管理，保證國家資金用在一定的目的上，自一九五一年起將「各企業基本建設投資之撥款，逐步交由銀行實行監督」，（同上決議）這就是說，今後凡國家年度預算中，對基本建設的投資，將由中央財政部逐步委託中國人民銀行指定專業銀行統一辦理撥付，並負責監督使用。交通銀行現在是中國人民銀行領導下經營工礦、交通、公用事業長期信用的專業銀行。不難預料，今後國家對基本建設投資將逐漸的走上計劃化。

（三）改善基本建設的施工方式　基本建設施工方式基本上有自營的和包工的兩種。所謂自營施工方式就是企業或組織自己辦理新建或擴建工程，它沒有一定的固定組織。這種方式缺點很多，對於發展國家的基本建設更不適宜，一般的來說，它不能積累經驗，不能使建築人員專業化，不易鞏固經濟核算制。蘇聯在一九三六年以前這種方式佔着統治的地位，可是因為它的缺點多，不適宜發展基本建設，所以在一九三六年以後隨着國家經濟的發展而改變了，自營方式僅是用於個別的和很小的建築部門。東北在一九五○年的基本建設也大都採用自營施工方式，同樣也發現了很多缺點，比如在思想上的各種形式的供給制，在機構上行政組織代替生產組織而直接領導生產，減低工作效率。

基本建設施工的另外一種方式，就是包工方式。它有一定的固定組織，專門從事基本建設工作。它不但沒有自營方式所存在的缺點，而且可以利用機械裝備，縮短建築過程和節省勞動力。當以包工方式進行基本建設時，定建人與承包者締結合同，根據合同進行工作。蘇聯在一九三六年以後佔統治地位的就是這種施工方式。沒有疑問的這種方式是比較進步的一種方式，今天中國的基本建設應該是以這樣一種方式為主。

（四）逐步建立經濟核算制　基本建設在今天中國來說還是一種新的工作，但是我們知道隨着經濟的發展，它將成為我們一項很重要的工作。為了減低建設費用，減少國家資金的支出，合理的進行基本建設工作，因此在基本建設中建立經濟核算制就有它很重要的意義了。為此就要很好的鞏固財政紀律及各種財政制度，制止建築工程上的狂大病，消滅設計中的過多房屋、裝備及過大的場地，縮減建設上的雜務費及行政管理費，厲行嚴格節約，動員建築工程的內部資源。

以上這些是關於基本建設的幾個不全面的問題。工業化雖然是一條艱苦和複雜的道路，但是我們相信，中國人民在中國共產黨及自己的領袖毛主席領導下，不但能學會革命，而且也將學會建設。讓美帝國主義對我們去百般阻撓和破壞吧！中國人民是滿懷勝利的信心建設好自己的祖國。

獎勵票據使用　反對票據流通　提倡票據清算　減少現金清算

殷梅生

解放後在金融管理當局正確的領導和管理下，已徹底摧毀了舊的、充滿投機性和剝削性、利用票據創造信用，為四大家族所利用的票據制度，初步確定了票據應建築在物資基礎和正當的交易行為上，以之作為促進新民主主義經濟建設中商品生產和流通的清算工具。因此新民主主義國家制訂票據制度的基本精神，應該是獎勵票據行使，限制票據轉讓和流通。因為獎勵票據行使，既能達到節約現金使用，加速資金週轉，又能反映出整個私營經濟生產和交換情況，而作為測量生產的溫度計和清算工具。限制票據轉讓和流通的目的，除了防止利用票據膨脹信用，造成投機外，主要是發揮票據統計商品生產和流轉的效能。因為如果允許票據轉讓和流通，反映出商品生產和流轉數字，即欠真實，表現出來的是貨幣流通數量少於商品生產和流轉數量。例如某甲開出一張三千萬元的支票，由於交易行為讓給為乙所有，乙再由於交易行為將甲開出的支票轉讓給丙，丙再轉讓給丁，如此轉讓了三次，在銀行票據交換的數量上，表現出來仍舊是三千萬元，而實際上商品流轉的數量總值，已達九千萬元。因此從票據交換的數字所反映出來的經濟活動情況的真確性就大為減少。正由於此，要達到獎勵票據行使和限制票據流通和轉讓的目的，金融管理當局曾在防止信用膨脹上規定了票據措施的法令，為了使讀者對過去所規定的票據法令有所了解，因此對於過去所頒佈的票據法令，仍有引申的必要：

一、為什麼要廢除公私金融業開發本票制度？私營金融業開發本票在先，國家銀行開發本票在後。過去在反動派統治時期，私人工商業雖然流行開發本票，但因流通範圍限制，所起的效果，遠不如私營金融業開發本票制度的危害性為大。私營行莊開發本票即等於無息取得相等於本票面額的資金，而運用於支持投機事業或作為私營金融業本身的投機資本，本票隨成為市場上投機者進行投機交易最便利最可靠的信用移轉的工具。因此發行本票等於發行貨幣，甚至可以說比增加發行貨幣所造成的通貨膨脹的危害性還大。因為在通貨膨脹的情況下，票據流通速度，遠比貨幣流通速度來得快，因而刺激物價上昇的力量也比例增加，所以廢除私營金融業開發本票制度是完全必要的，至於國家銀行廢除開發本票的原因，雖不盡同於私營金融業，但本票的流通轉讓無法從銀行的會計上反映出來，因此妨碍了正確的對商品生產和流轉的統計作用。

二、縮短票據流通的時效和取締開發空頭支票和遲期支票的原因。上面已經說過，票據的行使應建築在物資基礎和正當的交易行為上，來促進商品生產和流轉的速度和加速資金週轉，因而清算的原則，應該是買賣雙方利用開付支票的辦法，來及時逐筆清算。因交易行為，而產生債權債務的關係，即一張支票，只能作為一次交易行為的清算工具，而不應相互轉讓，作為信用轉移的工具。祇此票據流通的時效，毋庸像資本主義票據法規定到一年之長，而應根據買賣雙方交易行為所佔用的時間，和距離銀行的遠近，以及銀行辦公時間例假等，來充分滿足一筆交易所需清算的時間即可。目前規定私營工商業的支票行使時效為一個月，已足符合上項交易清算的要求。至於空頭支票的嚴格取締和遲期支票的禁止開發，均為建立新的社會信用制度，保障生產和交易行為的忠實履行所必需。例如開發空頭支票，不僅使直接交易者遭受到損失，並且因退票而遭受到的間接的受害人，不知凡幾。開發遲期支票亦如此。因此要恢復和發展生產和商品交換，正常的社會信用制度的建立，是首要條件。

三、消滅帝國主義在我國行使其本國票據，套取我國人民血汗資金和搗亂我國金融市場的非法行為。解放前帝國主義不但利用其本國貨幣來套用我國資金，而且操縱了我國整個非法黑市外滙市場。他們一方面利用我國海外僑民接濟家用的外滙資金，作為操縱黑市外滙市場的外幣資本，而任意開發帝國主義銀行、公司、個人的外幣票據，再套取我國本幣資金；另一方面再利用所套取我國本幣資金和廉價勞動力，經營貿易和開設工廠，如交互使用，而達到其經濟金融的雙重壓迫，來窒息我國經濟，使之就範於帝國主義的政治和軍事侵略。解放後肅清了外幣在我國市場上的流通，尤其是美鈔和港幣。港幣被逐出中國後，就使香港滙豐銀行不得不利用拋售黃金的辦法，來使港幣回籠，這足以說明，過去外幣在我國流通數量的龐大。其次禁止非法外幣票據在我國市場流通，消滅了黑市外滙市場，建立了以中國銀行為國際清算制度的金融機構。

從上面各種有關票據的管理法令，可以說明總的精神是限制票據流通，獎勵票據使用。例如廢除公私金融業開發本票，縮短票據流通時效，目的都是為了限制票據流通；而取締開發空頭支票和遲期支票，為推行票據使用創造條件。雖然這些法令稍重於限制性，但在舊的票據制度摧毀，新的制度尚未能完全建立的過渡期間，這種措施基本上仍是必要的。但今後的問題是如何發揮票據在積極性方面的作用，即大力推行票據使用作為清算工具，因而節約社會上現金流通的需要量，鞏固金融物價的穩定，這是金融業和工商業共同的責任，也是目前急待解決的問題，謹述個人一得之見作為拋磚引玉。

（一）發起一個私營工商業開戶運動。今天私營工商業手工業全部與國家銀行及合營銀行開戶已普遍提高，正確的認識到金融物價的穩定與私營工商業發展是不可分的，只有在金融物價穩定的前提下，私營工商業才有發展。鞏固穩定金融物價就必須減少現金的使用。這個道理很簡單，大家都用現金勢必增加通貨的發行，而造成物價波動的因素。但是要減少現金的使用，推行票據使用，就必須與上述銀行往來。今天國家銀行的重要任務是在鞏固金融物價穩定的前提下，有計劃的扶持生產的恢復和發展，對生產起帶指導性作用。同時由於國家銀行分支機構遍設全國各地，滙點衆多，一切以服務廣大人民為目的，而私營銀行已有極大部份變為合營，成為國家銀行私人業務的助手，因此希望私營工商業能全部與國家銀行及合營銀行開戶往來。

（二）端正社會信用制度，保證不開空頭支票和延期支票；社會信用制度端正後，私營工商業才能放心的做買賣，才能不因不忠實履行商業信用而遭受到損失，而放心的大力使用票據作為推一的清算工具。

（三）在條件尚未全部具備的過渡期間，可以利用保付支票的行使作為清算主要工具之一。因為公私金融業開發本票制度取消後，私人支票的良好信用，尚未能在社會上建立起來，因此市場票據使用的數量，遠不能滿足商品生產和流通所需的貨幣數量，因此市場所需的現金流通量也不可能不日漸增加。例如國家銀行私人支付現金十月份總額較一月份增加百分之一百三十，因此私營工商業應大力使用票據來節約現金使用，而達到鞏固金融物價穩定發展本身業務的目的。

（四）推行票據使用，獎勵一筆交易，開付一張支票，不接受轉讓支票，和不將別人交付的支票轉讓給別人。這樣才能避免票據流通。

（五）票據管理應配合上項各點的推行，逐步有計劃的放寬。如支票當日抵用問題，支票使用範圍問題，創造適合票據精神增加新的清算憑證問題，而適應市場交易行為的要求。

（六）國家銀行應加強服務性，簡化手續制度，使顧客存取款項得到方便省時而不發生錯誤。

這是一個新的票據制度施行問題，能否順利推行，主要是依靠各行政部門的配合和私營工商業的擁護。但關鍵在於工商聯的配合領導。對於這一問題希望工商界學術界多提意見。

編者註：本文所提出的支票當日抵用問題，本市金融處已公佈修改票據抵現辦法，允許國家銀行及合營銀行往來戶開出之支票經交換後當日可以抵用，又保付支票應加充分利用，代替現鈔授受問題，國家銀行現已改進保付支票簽發手續以便利存戶。

高射砲手

孫亞

敵人的偵察機回去了。

砲長喊了一聲：

「各就砲位！」

他的聲音很低，因為照例在偵察機回去以後，大家就習慣地走上自己的位置，這句命令祇是照例的用語，用不着很大的聲音。

高射砲陣地上立刻靜下來。

彈藥手從近處土壁洞裏搬出砲彈，先把厚紙筒打開，取出小木架，再把細長的砲彈一枚一枚直立在地上。

砲長和副砲長嚴肅而仔細地檢查過陣地。副砲長選了個高處站定，把皮盒子裏的望遠鏡取出來，向灰黑的天空望去。砲長走到陣地中間的觀測器旁邊，一砲手正伏在那上面，靜靜地注視着多格的玻璃štv。

「還沒有來？」

一砲手並沒有動，他已經聽出是誰的聲音，就回答說：「還沒有，砲長。」

這時電話鈴響了，砲長就急忙跑進地洞的門，他連走帶跳上了兩層梯級，奔到電話機前。他從電話員手裏接過耳機：「喂！喂！連長嗎？……準備好啦！」

他又走回陣地上，他望了望同志們，大家都安靜地站着或是蹲着，有的互相在談話，他還聽見有人在輕輕地笑。他很滿意，陣地上完全準備好了！稀稀疏疏的十幾棵松樹，那門高射砲管筆直地向天空伸着，就連他自己看起來也和一株松樹差不多。

一件軍用棉大衣穿在砲口上。他認識這件大衣，是二砲手李文富的。

去年年底敵機活動得很厲害，就是深夜，也常常要從這裏飛過的，因此，只有在大風雪的時候戰士們才給砲穿上砲衣，為的是用起來方便。

但是大風雪來的時候不定，有時是半夜，有時很快又停止了，這時敵人的飛機立刻就可以從附近海上的航空母艦上起飛。臨時脫砲衣，還會耽誤時候。

大家研究怎樣加快脫砲衣的方法也談到高射砲和飛機坦克一樣是很貴的武器，在使用的時候一定要加意愛護。李文富就把砲管放平了，脫下自己的大衣穿在砲管上。

「用俺的大衣罷，這可快！」

「李文富，晚上你不冷呀？」

李文富抗起十字鎬，往工事裏去：「我要勞動哩！勞動創造世界，還冷嗎？」

有一個黃昏，三砲手把自己的大衣在他之前給砲管穿上。他一發現，甚麼話也不說，就熟練地把砲管放下，取下別人的大衣把自己的換上。

三砲手就說：

「李文富，這是我的大衣呀！」

李文富睜大眼睛，輕輕的說：「同志，你的身體比我差，這件事讓給他。」說完，就把大衣給三砲手披上，又推他一把說：「沒情況，還不打個盹去。」

他穿着棉軍服，一冷起來，就用十字鎬掘地。冬天，朝鮮的土地凍得像堅硬的石頭，每一鎬掘下去，祇有很少的泥土掘起來。他在家裏開冰窖子也遇上過這樣情形，可是那用的還是好鐵鍬，不比現在用的十字鎬，磨得很短很短，力氣又使不上。他祇要工作短短的一會就身上發熱了。索性他脫去了棉衣，滿身大汗地繼續開下去。除了汗流進眼睛，辣辣地難受才用手背抹一抹，此外他是甚麼也不管的。

每當有人要他在這時休息一下，他就把一句被人說慣了也聽慣了的話來回答：

「平時多流汗，戰時多流血！」

可是這句話由李文富說出來就更加懇切有力，使對方感動。

「你幹的太多，好好歇一會吧。打飛機還是得靠精神好。你還要打下更多的飛機呀！」

「俺的身體好！俺該多幹活！」一面回答別人，一面他的十字鎬就比別人揮動的更起勁，更快。

砲長一看見那件大衣，就想到李文富。

砲位上祇有三砲手，射擊英雄李文富卻不在那裏。

「李文富呢？」他大聲地問。

副砲長笑了一笑，說「他在挖彈藥庫，就要來的。」

蹲在松樹下的那個背着紅十字布包的衛生員，向一條斜通到陣地去的路上呶呶嘴：「那不是來了嗎？」

一個赤着上身的精壯漢子，抗着十字鎬，鎬上掛着他的棉衣和襯衫，大踏步向陣地走上來。雖然是夜間，仍看得見他身上的汗閃閃着光。他取下布帽子，一抹臉上的汗才又戴回頭上去，把長頭髮給壓進裏面去了。他上了砲位才對大家解釋：

「誤不了，偵察機才回去。」

「你昨天晚上又沒睡！」砲長的聲音很嚴肅。

「挖工事呀。」

「挖工事也要休息的。」副砲長說：「昨天晚上你不是答應我不挖的嗎？」

李文富沒有說話。

「不休息不成，你要保持榮譽，你一定得休息。」

砲長嚴肅而懇切的聲音送進他的耳朵，他不說甚麼，祇旋了旋轉盤，砲管就迴圈轉了一轉。

副砲長輕輕在砲長耳邊說：「這一下該取下大衣試高低了。」

李文富果然把砲管向上一揚，然後再平放下來，用手把大衣一掠，大衣就落到自己腳下。

砲長先聽了副砲長的話，然後又看了李文富的動作，這時才輕輕地一笑。

李文富往這邊看了一下，知道砲長不會再繼續責備自己才說：

「笑甚麼呀？」

砲長走過去，拍拍他的肩膀說：「今天打兩架下來罷！」

「沒錯！」

「答應我，從今天起，沒有必要不准趕夜工。」

李文富正想回答砲長，可是在觀測器上的一砲手喊了一聲：「準備！」他就祇說了聲「嗯」就向手掌上吐了一口吐沫，搓了搓手，把握着轉盤。

砲長急忙走到下面的電話旁邊去，等候連指揮部的命令。

副砲長把掛在胸前的望遠鏡拿起來，退到一棵松樹下仔細觀察天空去了。

一架敵機從高空掠過，它投下三個照明彈就飛走了。那三個照明彈在相等距離的上空懸吊着，發着白亮的光。天空的雲，遠處的海面都被照亮了，連翻滾着的波浪，起伏的邱陵和兩里外的鐵橋也看得清清楚楚。

李文富自言自語地：「亮有甚麼用，連俺這時也瞧不見咱們的人呀？」

陣地上甚麼人為的聲音都沒有。風搖着松樹的枝葉發響。黃海上小浪頭拍打着沙灘。……在這些聲音之外，遠遠的高處雲層裏有馬達聲響了，聲音越來越沉重，越來越近。

砲長拿着電話耳機聽連指揮所的距離報告，一面就大聲向陣地上喊：「四千——三千九——三千八——」

副砲長用望遠鏡凝神窺測着飛來的九架重轟炸機，他們編成了三隊，正向朝鮮半島飛來。

「一千二——一千……」副砲長的聲音喊到這裏，敵機已把天空震得像暴風雨下面的海一般響着了。

一砲手大聲喊着高度：「三千尺以上！」

李文富望望旁邊的兩個彈藥手，他們抓耳搔腮地滿身不自在。有一個咬着牙說：

「奶奶的，你飛矮些呀！」

九架敵機急快地飛不見了。陣地上的人低低地咒罵着。

李文富向地上重重地吐了一口吐沫，大聲地喊：「奶奶熊！」

「老李，你看誰來了？」

「嗨！是他們！」他高興地喊起來。

來的是兩個孩子，是姐弟兩人。姐姐九歲，弟弟四歲，他手上抱了一包東西，姐姐頭上頂了個盆子。

副砲長走過去，摸摸她的頭說：「閔文珠，這會兒有敵機哩。」

弟弟說：「就是有敵機才來啦。」

姐姐說：「今天我嬤嬤給粘了一些高粱米來，我們煮了一鍋給你們送來。」

副砲長說：「我們有，不要你們的。」

照明彈由白變黃，光暗淡下去了，立刻它們就變成紅色，深紅色，接着就沒有任何的光了。

戰士們都走過來，李文富最愛李珠的弟弟文旭，就把他抱到手上。

文旭仔細看看他的臉說：「老李，你兩天沒來看我們啦。」

「要打飛機呀。」他把小孩搖動了兩下，「把美帝打走了就好啦！」

「高粱米飯。」他指着盆子，又揚揚手上的小包說：「還有麥醬。」

李文富把文旭搖來幌去，嘴裏哼哼呀呀的唱着。

大家都笑了，有一個還開玩笑說：

「這會李文富簡直不像個男子漢了。」

又有一個逗文旭說：「你說，老李像不像你媽？」

文旭搖搖頭說：「我媽修公路，給敵人炸死了，老李不是我媽，是中國沙拉密。」

衆人聽完文旭中國話裏又夾入他祖國言語的「人」字就又笑起來。

這時砲長也走上陣地了。

姐弟兩人就趕快招呼他，告訴他送高粱米飯來了。

這件事使砲長很作難，中國人民志願軍是不拿朝鮮人民一針一線的，可是這兩個小孩子卻把飯煮熟送來了。

「你們都沒有多少，幹嗎給我們呀。」砲長說。

「我們本來沒有——」文珠說，「是我嬤嬤給拿來的。」她從盆子裏取出一個棉布包袱，裏面熱氣騰騰的高粱米飯。「吃罷，趁熱！」

砲長還沒有說話，文旭就搶着說：「表示我們朝鮮人民的——朝鮮人民的——」他臉上飛紅，把姐姐告訴他的話的最後底字音忘記了。

「敬意。」

「對，朝鮮人民的敬意。」他把麥醬打開，「請，請，同志們！」

★　★　★

八個月前選定海邊這幾個高地修建陣地時，他們就認識了閔家姐弟。

靠着一塊山壁，有一間小草房，可是屋子裏一個大人也沒有，就住着這麼兩個孩子過日子。最初兩個孩子有些怯生，總是躲開他們。慢慢的，他們也敢遠遠地看戰士們工作了。

李文富是第一個和孩子們正式說話的，他說的是中國話，孩子們說的是朝鮮話，互相都不懂得。可是李文富不放棄機會，總是有耐性地，笑嘻嘻地給他們說，一面就繁複地比着手勢或是在地上畫圖。

孩子們也開始說中國話了。

他們的父親在「八、一五」以前就被日本人抓走了，永遠沒有回來，也從來沒有消息回來。當他們生活最苦的時候，土地歸了他們，不再繳地主的糧食，她們的生活才好轉了。他們的母親從美帝出兵朝鮮以後就積極支援戰爭，有一天夜裏出去修敵機炸壞的公路，被敵機炸傷，過了三天就死了。他們就成了無父無母的孤兒。

母親的墳墓就在小山頭上，週圍種着些蔬菜和糧食。她死了之後，文珠就繼續耕種，可是力量有限，農業常識也不足，有的不結實，有的種子連芽也不出。好在家裏馬鈴薯很多，她們姊弟倆就吃煮馬鈴薯過日子。

高射砲陣地搬來了，戰士們閑下來就幫他們補地。莊稼長的比他們母親沒死時還好。

每當天氣很壞，敵機不能飛行的時候，戰士們就到他們家裏去。李文富特別喜歡兩個孩子，一有空就找他們去。

文珠和文旭常常指着天邊問他：「那邊就是你的家？」

他笑着說：「半天就可以到家。」接着他又補充了一句：「坐輪船，半天就可以到。」

當他最初看見這兩個孩子時，他突然懷念起自己的家，想起他的妻子和兒女了。他立刻就想得更深，想着自己的家雖在中國，可是卻在離此不遠的海邊。要是沒有抗美援朝的正義戰爭，自己的家恐怕早就不保了。自己的妻子兒女恐怕比閔家的遭遇更悲慘。因此，他想家的時候，就繼續的、仔細的想下去，最終他就不想家了。他曾經向同志們拍着胸膛說：

「想家就是愛家，愛家就要保家！越愛家就越要抗美援朝！」

★　★　★

文珠同砲長說了一陣，最後她說：「你不收，我們也吃不完，明天就壞了。好，浪費它吧！」

砲長望望旁邊的通訊員說：「掛個電話給炊事班，別煮飯了。」

文旭一下就從李文富的手上掙下來，拉着他姐姐的手直搖：「奴尼姆！奴尼姆！他們說好了，吃飯了！」

他興奮而生硬的中國話裏又加進了朝鮮字，引得衆人大笑。

文旭知道衆人為甚麼笑他，就馬上拉着文富的手問：「老李！老李！奴尼姆，你們是甚麼？」

「中國說姐姐。」

他輕輕的唸了兩遍，就說：「記好了，姐姐。姐姐就是奴尼姆。」

大家又是一陣笑。

「電話，有情況！」電話員跑了過來，砲長到電話機旁去了。

李文富一隻手拉一個孩子說：「快來！」他把他們拉進彈藥庫的小洞口，要他們坐下，用手掩住耳朵，「把嘴張開！」

「我們知道。」孩子們有經驗地回答他。

李文富走上砲位，向手掌上吐了一口吐沫，搓了搓手，掌握住轉盤，回頭望望兩個彈藥手說：

「同志，幹它幾架下來！」

一架敵機向海邊急飛回來。接着後面又是兩架。

彈藥手說：「給咱們打散隊了，亂飛！」

這是很明顯的，剛才飛過去的三小隊轟炸機被打散了，現在祇有三架逃回去。

三砲手說：「還有六架啦。」

彈藥手把彈往砲膛裏一推說：「怕早就打下來了！」

一砲手突然喊了一聲：「一千公尺！」

登——登——登——李文富發了砲。

對面兩個高地上的砲也同時發射了。

兩架敵機尾巴上冒出長長的白煙，接着就起了火。敵機飛得更高更快，駕駛員想逃到平安的地方去跳傘。可是兩團紅火卻向下急落，一架落在海裏立刻就看不見了，另一架落在海灘上，燒了一個短時間才漸漸的滅了火光。

砲長大步地向李文富走來，抓住他的雙手：「兩架，真說準了，兩架！」

他聽砲長大聲說話都很勉強，因為砲聲太響了，把耳朵震得聽不大清楚。他也向砲長大聲地問：

「不一定是俺打的罷？」

「我看準了，」副砲長說：「有一架是咱們的砲！」

砲長肯定地說：「連指揮所的電話告訴我的，假不了。」

兩個小孩一直在洞裏蹲着，看見大家都往砲位那裏去了，也向中間跑來。文旭從人衆中擠，衆人就讓開一個空隙放他進去。他猛抱住李文富的腿搖了幾搖。

「老李！老李！你打的？」

文珠也擠進來了，翹起一個大指說：「了不的！了不的！」

一個彈藥手低頭發現了那盆高粱米飯，就說：「東木㊀的飯可沒白作，又擒下兩架來啦！」

這天晚上吃飯以後，大家都睡得很好，值班的對空監視哨沒有叫醒陣地上的戰士。電話鈴也沒響過。

東面天上淡淡地泛出一層薄濛濛的灰白，接着在灰色的海天之間，就現出透明發光的淺紅微光，淺紅微光之中又加進了金色，而且那金色延展開了，海面上閃放着一派耀眼的光芒。

李文富被這樣的光一刺激就醒了，一翻身就跑出防禦部去。

最近兩三天，砲長和副砲長老是要他休息，早上是故意要他睡，所以總不准人吵醒他。他心裏嘀咕着：「這怎麼的？俺身體頂得住，為啥一定要休息。太陽都出來了，敵機一定要來，還睡，開玩笑！」

他跑到陣地上，陣地上清清靜靜的，祇有高射砲直立着，自己的棉大衣穿在砲口上，連領上的油漬和露出了棉花的兩個破綻都看得很清楚。砲身上貼的標語「打下飛機立功」墨色已經淡了。下面鐵板上躺着通訊員，他正呼呼地睡得很好。李文富的眼睛一瞪雙眉往上一揚：「他媽的，太痲痺！都睡啦！」

他再一想，不對罷，或者自己是在作夢？可是一看那又大又紅的太陽正從海裏湧出來把天和海全映紅了，同時一個人影從壕上閃過，他祇看見那人的上半身，因此他就趕出去。

那人聽見腳步聲就連忙轉過臉來，一看是李文富，就說：「老李，怪呢？這麼好的天氣，沒有敵機。」

李文富原來以為對空監視哨都撤了，一見這兵同志才知道自己想得不對，就回答說：「昨天把他打怕啦！」

這一天真正奇怪，一直到上午十一點都沒有敵機來。

吃過早飯，大家聚在一起。有的擦槍，有的在補衣服，一邊也談說些別的事情。祇有昨天下半夜值班的兩個戰士倒在陽光下睡熟了。

「沒風沒雨，敵機不來。」

「真狗熊，昨天打怕啦。」

「怪哩，不來可真不慣。」

三砲手倚着樹在擦槍，他第一個看見砲長陪着指導員向陣地走來。「指導員來啦！」隨着他的喊聲，大家就跑去接他，鼓起掌來。

連指導員紫紅色的臉上含着笑，大聲地說：「我帶來一個消息，李奇微要同咱們談判了。」

有的人聽了一愣，有的還沒有聽清楚。

他又重複了一句：「李奇微要同咱們談判停戰了。」

戰士們你看他，他看你，有的嘴裏還低聲叨咕着。

「我們要警惕，一刻也不能鬆弛，敵人是很狡猾的。」連指導員的話這樣開頭，談了一陣，戰士們才明白了，於是他才用後面的句子結束了談話：「中國人民志願軍願意和平，中國人民願意和平，但是也不懼怕戰爭。我們時刻警惕着！」

陣地上仍和往常一樣，大家都隨時準備着，祇要命令一下，十五秒鐘之內就可以把砲發出去。

早上的海潮已經退了，濕潤的沙灘光滑得像鏡子，祇是昨夜燒毀的敵機殘骸仍留在那裏。

李文富想：「敵人怎麼想的呀？打了敗仗就求和，狗熊！緩兵之計，可別上他狗蛋的當！」

敵機這一天真的沒來。

第二天也沒來。

同大家一樣，李文富也奇怪起來了。他想這樣，又想那樣。他就向砲長說：「俺瞧瞧閔家孩子去。」

「去罷，有情況就回來。」

「美國人真狗熊，我看他不敢來啦！」

李文富到了閔家。閔家屋後有好幾株向日葵正盈盈地在微風裏向他點頭。他不由咒駡自己，「打砲把眼睛都打花了，我常常來，怎麼連向日葵也沒瞧見？」

屋裏沒有人回答他。

他脫了鞋走上炕去，被子也沒疊，早飯的碗筷也沒收拾好。他就替他們整理屋子，洗了碗。他又想到自己的家，是不是不久就要回去了呢？從這裏走不遠就是港口，那時會恢復了直航中國的航線，半天，祇要半天就可以到家。他的妻子住在鄉下，一定會帶着兒子來接自己，她一定懂得怎樣歡迎志願軍回國的。

屋子已經整理好了，可是兩個孩子還沒有回來。

他走出門去，往海的方向望去，迎着太陽，海浪正微微地閃動着，有幾個地方凸起了翻滾着銀色底大浪。他在一塊山石上坐下來，仔細地看海，他從來沒看見過海比這時更好看。

他眼前幌過一個紅點。他的眼睛在各處巡視，才看見海灘上有一個穿紅的小孩在跑，他的紅影子清楚地映在潮濕有光的沙灘上，他的身後留下一長串的腳印來。

「這回仗打得好！」他心裏快樂的一笑，「咱們志願軍要是不來，敵人早打到咱們國內去了。俺的家——早吹啦！」

「文旭，那是文旭！」他叫了起來。於是他向海邊走去。

他看見文珠從燒毀的敵機後邊繞出來，手上拿了些拆下來的小零件。

她看見李文富了，就喊着跑過來：「打下『邊機』㊁報仇恨啦！」

文旭也發現了他，祇回頭喊了他一聲，就又低頭拾貝殼去了。一面大聲地在問他：

「老李，海邊多好啊！你們的海有這樣好？」

他回答說：「一樣的好。」

文珠說：「咱們多久多久不上這兒來了，玩這麼半天一天的。文旭簡直不肯回家了。」

「文旭不肯回家？」

「他不肯，他要玩啦。」

「被子也沒疊，碗也沒洗。」

文珠聽他這樣一說，臉就紅了，拔腳想往山上跑。

「那去？」

「收拾去呀。」

「我都給你弄好了。」

「你會這些——」他的話一頓，「你真能幹！」

「你拿這些小零件幹嗎用去？」

「放在媽墳前，讓她看一看。」

「人死了看不見的。」

「這是我的心意。」

李文富沉默了半晌，才說：「你快去罷。」

文旭跑回來了，他找着一個新奇的貝殼，遠遠地就興奮地喊着「老李！老李！給你的兒子揹回去！」

文富感動地接過來。「你留着玩罷，這樣的貝殼我還沒見過啦。」

「我再找去，老李。」他跑開了，「我們的海裏甚麼都有！」

李文富看見孩子跑遠了，他跑得那麼輕快，那麼活潑，那麼自由，海水從他踏出的腳印裏漫出來變成一個一個完全相同的小坑。

頭頂上有敵機響，機關槍向沙灘上掃了幾梭子。

李文富一看是銀身燕子機，尾上拖着一條白氣，就把文珠一推：「躺下！噴氣式！」

高射砲發射着，登——登——登——

敵機怯地飛高了，飛走了。

文旭躺在沙灘上沒有動。

李文富急忙趕過去，他心裏在想：「他——犧啦！」

孩子臉色蒼白，咬着牙，一顆一顆的大汗珠從他頭上冒出來。紅褲子上濕了一大片，那黑色的是血，淺一點的是海水浸濕了的。

「怎麼——？」

文珠也跑到了：「疼嗎？」

他搖搖頭，「不。」

遠遠機羣響起來了。

李文富抱起他就往山上跑。

路上，文珠追不上他，可是她的聲音卻追上鑽進他的耳朵：「老李，報仇恨呀！」

他回到陣地上，一個戰士把文旭接了過去，他就喘着氣說：「衛生員！快給包紮上！」一面就跑上砲位去。

彈藥手在那裏，三砲手正替他掌握着轉盤。他向手上吐了一口吐沫，又搓了搓手，「給俺！」他重重地吐了一口吐沫，「奶奶熊，差點上了他的當！」他推開了三砲手，發紅的眼睛望着瞄準器，雙手緊抓住轉盤。

「二千五——二千三——」一砲手喊着。

他等候着。

敵人的機羣在空中旋轉，炸彈轟轟地響着。鐵橋那邊沉重地響着，大朵的黑色濃烟直衝到天空。

衛生員正蹲在掩體裏給文旭裹傷。

「不疼罷——？一會就好了。」

文珠也用朝鮮話安慰着他。

「兩千——」

文旭已經知道了，這是最有把握的射擊距離，就興奮地喊：「老李！報仇恨呀！」

隨着這喊聲，李文富的砲「登」「登」「登」地同別個陣地上的高射砲一齊發射了。

高射砲彈的火光在黑色的烟霧裏往上射出，地面在震動，敵機在掙扎着盲目投彈，灰砂像密雨一般往他們身上灑下來。

敵機的聲音沒有了。

高射砲停止射擊了。

硝磺的味道刺着人的鼻子。灰砂散落了。我們的橋樑完好地、清楚地屹立在兩里之外。海面上有四架敵機正着火燃燒着。

李文富抹一抹臉上的汗，灰砂抹得臉皮疼痛，可是他看見一列火車在橋上拉着汽笛走過時，他的臉上綻開了笑。

他吐出口裏的砂子，「奶奶熊！你還是下來啦！」

文珠第一個跑出來，「老李，文旭不要緊，都包好了！」

文旭一隻腳略有些跛，他慢慢的從掩體裏走出來，蒼白的臉上閃着兩隻光亮的眼睛，那裏面充滿了憤怒。他問：「打下多少？」

文珠大聲地告訴他：「四架！」

他的臉上笑了，他興奮地喊：「老李，打！打！報仇恨呀！」

㊀東木：朝鮮話的同志。

㊁邊機：朝鮮話的飛機。

風之歌

巴士

風啊，你吹吧
你來自露西亞
你吹遍歐羅巴
你吹過亞細亞
你吹向亞美利加
你吹向一切海峽
你吹向一切人類的故鄉

風啊，自由的風
你在飛翔過海洋
白雲是你的翅膀
大地的森林是你的暖床
頂天的山峯是你手中的號角
你要走遍宇宙
只要一個瞬間
你愛在那裏
你就到那裏
你吹掉黑暗
你吹醒黎明
你瀰漫着你的聲音像河流一樣
把你的愛情灌溉了萬人的心靈

啊，風，時代的風
不息的行動的風啊
你吹掉無數殘暴君王的寶座
你吹掉沙漠上的塵沙
你把人間大地的荒涼掃蕩
你把綠色的青春帶來
你永遠不會滿足啊
你又把整個的歡樂送給白帆
讓人類的旗幟永遠飄向明天

一九五一年十一月二十七日

文藝工場

通信處：天津文聯轉　萬全道八十四號

（第八期）

生活三題

余曉

一、週末

星期六晚上，同志們都出去了，宿舍裏祇剩下我們幾個。我們圍着爐子喝水聊天。水壺絲絲地冒着白氣，屋裏顯得那樣的安靜和舒適。

窗外，風呼呼地颳着，窗欞子咯咯直響，我走到窗前，薄霧裏街燈朦朧，夜校剛剛散學，一羣女工手牽着手，挺着胸脯，寒冷抵不住她們心頭的喜悅，她們迎着風唱起自己心愛的歌。歌聲像一根驟然被撥動的金屬弦，清脆地散撥開來，逐漸遠去。雖然是初冬，但是她們的歌聲裏，我已經嗅到了春天的氣息。

爐火的鮮紅色的火苗啄着壺底，反射在我們臉上。我想：也許我所感觸到的是我們共同的。我想的是：在一週的緊張工作之後，我們是這樣滿足而愉快地渡週末，我們幾個同志雖然來自不同的地方，但，我們比親兄弟還親，我們的志願和目標是一致的。我們看起來不像一個家庭，但，我們有着家庭的歡樂和溫暖。我們的語言是大雜燴，南腔北調，但，每個人的聲音聽起來都親切入耳。

「嚼！硬是香得很！」四川同志啜了一口茶，嘖嘖嘴唇，表示對茶葉感到滿意。

「龍井！我們老家的！」小余挑起大姆指傲傲自得：「杭州！」

「是啊，那是好地方。」我隨口順之。

對於遠方的生疏的地方，人們總是新奇的。於是小余有聲有色地描述着在家鄉採茶時候的景色，那密茂低矮的茶叢；那白雲朵朵的天空；那滿山穿着花衣服，背着茶兜，唱着茶歌的姑娘……是啊！這是故鄉！他講着清明時節滿山遍野像火一樣紅開不敗的「山映紅」；在八月中秋那壠內壠外奇香撲鼻的桂樹；那……那……

人們對於自己的家鄉總有點偏愛，於是，誰都想說說自己是生長在美麗的地方。

「我們那裏是金子鋪成的地方，每一寸土地都會放射出燦爛的光輝。」四川同志講：「終年長流的嘉陵江，那兒，江上來往着像屋子大樣的木船，船夫古銅色壯實的身體，像一座銅的影塑，你可以聽到他們混合着急湍的水流的從心底唱出沉重的縴歌；一船船的橘柑、砂糖，運向長江下流。岸上有一大片一大片的竹林……」

我沒等他說完，我就插上嘴：「我們那兒呢？我多想念它。嗨，你看！北面是渤海，南面是一眼望不到邊的大平原，到五、六月的時候，你可以看到一邊是金黃色被風翻掀着的麥浪，一邊是蒼茫蔚藍色的大海，寬廣、開朗，那兒的人是精悍、堅強，從來不知道什麼是屈服。」

知心會意的話談開了頭，就沒個完。誰都愛自己的家鄉，自己的土地。我們的家鄉，錦繡富麗的河山，是我們的驕傲，我們的祖國是偉大的。

我們談着廣州的荔枝，昆明的滇池，桂林的月牙洞，松潘草原上的大森林……，這一些地方，差不多我都跑過的。不過在那時，土地是灰色的，蒙着一層夜晚母親的眼淚。城市像一具被鐵鍊鎖着的囚籠，上面插着五花八門醜惡的旗幟。我曾匆匆地跑過這些地方，我躲避它。

如今，我聽着同志們談着東南西北各個地方，再不像也永遠不會像從前那樣，我多想念着這些熟悉的地方。那裏的山、水、人物，到處都開遍着的勞動自由的鮮花。

祖國啊！我多愛妳！每一寸土地，每一條河流，每一朵鮮花，是我尊敬的對象。

窗外風勢愈颳愈猛，室內的爐火卻使我們滿臉赫紅。我們談着自己的家鄉，我們想起了遠方：在被燒焦的田野上；在倒塌的房屋旁；在風雪交加的夜晚，我們的朝鮮兄弟，我們的志願軍戰士……。

想到了這些，我們沉默下來，我們懷念着遠方為和平而鬥爭的同志。

二、見面

我趕到車站，月台上還很冷清，祇有幾個帶着紅臂章的搬運夫，推着一輛堆滿行李的鐵車，在光滑堅硬的路上「隆隆……」地遠去。

列車尚未進站，還差一刻鐘。

車站上整潔而有秩序，前面車場上，停着一輛剛生火的機車，像一頭黑色的張着大口的巨獸，噴着白色的烟霧。

等待一個多年不見的老朋友，不，是老同志，老戰友。你知道心裏是多麼焦急和興奮。

「他變成什麼樣子了呢？」我自己這樣盤算着。他那高大結實的身體，像石板一樣平直而硬的肩膀，就是在最艱苦的年月，永遠是帶着笑容的臉……這一切形象，我都能想得起來。最使我記得的是他那一套被油膩沾得烏黑油亮的棉軍服，在邊區的時候，老鄉們說他像個炸餜子的。

那時，我們在一個區工作，土地改革時他是我們工作組長。他沒有唸過書，可是他懂得比我多。他拿起筆寫不成一篇文章，可是他能做出一篇完善的工作總結。他不會文縐縐地說大道理，可是祇要他一句話，羣衆都信服他。

有一次我們在潘村工作，組內數我最年輕。因為組內沒女同志，他讓我去搞婦救會的工作。

「不大方便吧。」我說。

「扯淡，什麼不方便？難道革命工作是不方便的嗎？」

他罵了我一頓。第二天，婦救會主任來找我說：「俺們歡迎你來幫助工作。」

我去了，而且工作得很順利。後來我才知道，是婦救會主任告訴我的，他先就給我打開了工作中的難關。可是他對我卻是笑迷迷地不作聲，只是獎勵我工作上的努力和成績。

他就是這樣，從來不多說話，工作上有困難，總是找個實際例子來解決我們的思想問題。

四七年，他隨劉、鄧大軍過黃河，我因為身體弱，被留在後方，就這樣我們分開了。以後一直沒音訊，聽說他在大別山堅持鬥爭，後來又隨部隊經歷千辛萬苦到達川黔一帶。

我渴望着能見到他，因為他是我革命的老師。

「嗚嗚……嗚嗚……」鐘聲響了，三分鐘後火車就進站了。

月台上緊張起來了，站口的信號板換上了綠色，站務員含着口哨，拿着紅綠旗，等在月台盡頭。

火車進站了，整個的月台都震動着。火車頭上的鈴勻整地打着拍子，預示着給人們帶來遠方的喜訊。

機車散出白汽，大聲喘息着，抽搐了一下，停住了。

我在這時心裏就猶疑起來了：「要是他沒乘這趟車來呢？」不會的，當然不會的，你看，當他走出車廂，我就認出來了。他沒變，還是那老樣子，不過衣服穿得整齊和挺直些。我飛跑上去，像獲得寶貝一樣，一下子抱住他：「嗨！你呀！」

我們緊緊地擁抱，握手，胸口像堵着一口氣，什麼見面的話也說不出口，互相用會意的眼光打量着。

「好久沒見了，也不知道你的信息。」我終於開口說。

「咳……怎麼說呢？」他重新熱情地握着我的手，目光炯炯地望着我，突然大聲的迸出這句話：「怎麼說呢？」，是的，要想一下子說出幾年的話來，要想一秒鐘內瞭解他幾年來的全部經歷，從何談起呢？這一句話包括着我們全部的關懷和革命的友情。

回家後，我們談到深夜，我們的談話，好像在檢查自己的工作似的。我們的談話，披露出自己思想的收穫。私人生活那有什麼好談的呢？那是最次要的事。

他講到過黃河。他曾經艱難地走過三百里的黃泛區。他說他們是充滿着勝利的信心前進的。他為自己完成了一件困難的任務而興奮，大別山上的戰鬥和竹節飯；川黔高山上的追剿戰……他露出胸脯，讓我看他自己的傷痕。他又說：他已經能夠看「列寧文選」這樣深奧的書籍……。

我講我入城後，參加了工廠的接收和改革工作，搞生產競賽，並且參加了「黨」。

「恭喜你啊！」他熱忱地雙手握着我：「你堅強得多了！」

「你啊！你更堅强了！你們比我們艱苦。」

「不，都是同一目標的戰鬥嘛。」

時間沒有在他身上磨滅，而是在他身上印上了光榮的痕跡。我相信再過幾年再相見時，他將更健康更堅強，我們的祖國也將更繁榮和富強，我們在和時間作着競賽。

我們緊緊地握在一起，那時天已朦朦透亮了。

「好了，談談別的吧。」他說，有些困倦：「找到愛人沒有？」

我閉上眼睛，含糊的回答：「還沒有呢。」

「不對！要努力啊，同志！」

「我要努力的，」

我在被窩裏通了他一拳，兩人咯咯地直笑。

三、同志

我在廠裏擔任些工會宣教工作，晚上，兼帶教夜校的算術課。在廠裏呆久了，和工人們廝混得像親兄弟姊妹一樣，不分你我，像一個大家庭。工友們都親熟地稱呼我孟同志，或者乾脆喊他們給我取的綽號「猴子」。

我這個綽號是因為過去講「社會發展史」的時候，翻來覆去老倒騰「猴子變人」因此而光榮地得上的。

可是，在我班裏有一個叫謝永春的年青工人，卻有些個別。他見了我面老「喂！」「喂！」地稱呼我，雖然我不計較這些個，聽起來總有些彆扭。就是說他不知過我姓孟吧，叫聲「同志」不是也挺合適嗎？我想：其中必有道理。

謝永春是織布工，看六台車，乾淨利索。他也是布場的活寶之一，要是看到有什麼事不對，他是從不輕易放過，總是出頭來管管：「嘛！這是咱家裏的事！」

看車時，要是他看到誰上茅房回來稍晚點，他就一張字條貼在那人車上，「你大米乾飯撐得腻心，泡茅房半天不回頭。」工友們給他取個外號叫「二廠長」。

他在我這一班上算術，是個用功的學生。到得早，走得晚，咬着鉛筆，算草本上寫得密密層層，可是功課不見得好。有一次考試後，他頭一個跑到我屋裏來，問我他可滿六十分沒有，似乎挺着急。

我翻開卷子，指給他看五道題錯了三道，我用探訊的目光望着他，他不好意思的坐下來，臉頰泛紅，躲開我的視線，喃喃地說：「我學不好，退了這堂課吧。」

「為什麼？」

「這玩藝兒……難呀，雞、兎、幾隻腿幾個頭，攪得我迷迷糊糊，心裏扭不過彎兒，不行。」他搖搖頭。

「慢慢來，別着急。你看……」我打開筆記本，想算一道給他看看，這是有竅門兒的。

「不行，學這沒用，你說有嘛用？」

「沒用？」我有些驚奇，要解釋這個問題也的確有些為難，不像學文化、學政治那樣具體。我祇能這樣回答：「有用的，你現在織布，將來要當工程師，那就有用了。」

「當工程師？別改我了。」他做了個鬼臉。

「祇要你一步一步往上學，就能當。」我說。

這不是偶然的事情，不是有很多工人當了廠長，他們在黨的培養和教育下學習、鍛鍊，都成了有能力的企業管理者。謝永春雖然年青，可是他從小在廠裏長大的，技術修理、保全、織布都不差的，他這樣年青是有希望的。

「學吧。」我考慮了一下說：「我每天晚上幫你溫習半小時。」

「嗯……」他似乎也考慮一下，說：「好！」

他剛出門，我招呼他回來，我想發現其中的道理，我問：「你是不是對我有意見？見了我老喂喂地稱呼我。」

「嘛意見也沒有，要了你『小自尊兒』了吧？」他直接了當地說：「我看見你，嘿，就像碰到一道四則難題一樣，我想到我腦筋笨，學不好，心裏就不痛快。」

從那以後，每天晚上九點，我到他宿舍去，幫他溫習功課，他理解得很慢，我教得很費力。

那一天，我從他那裏回來，處理了些工作上的事，正想熄燈睡覺，忽聽得樓梯「洞洞洞」地響着，門「膨……」地推開了。我吃了一驚，祇見謝永春氣急呼嚕地飛跑而入，手裏拿着算草本，臉上掩蓋不住心裏的喜悅，衝我大聲直嚷：「你看！行啦！」說着把本子硬擱到眼前。

「是我留給你的三道題嗎？」我看了看練習本，不由得我也高興起來：「行啦！你！」

他用力抱着我，使我喘不出氣，嚷着：「真得謝謝你，孟同志！」他把「同志」兩個字叫得特別響亮。

「什麼？嗯……」我清清楚楚地聽見他稱呼我是「同志」，我輕輕地呼了口氣，好像完成了數年的願望。

我意識到，這一個普遍的稱呼——同志；這一個驕傲的稱呼——同志；這一個光榮的稱呼——同志，不是輕而易舉地得來的，是要付出代價的。「你說在蘇聯工人上技術大學，是真的嗎？」他興奮地問。

「真的，祇要努力。」

「對！」他眼神裏散射出火一般的希望：「對，我走了，謝謝你，孟同志。」

是的，要保持這純潔而富有戰鬥力的稱號——「同志」，不要沾辱了她，不要失去她的身份。